



Sinteza stării de sănătate și a activității medico-sanitare

2017

iulie 2018

Cuprins

Demografie	3
Populația și structura demografică a județului Neamț	3
Mișcarea naturală a populației.....	7
Natalitatea	7
Fertilitatea feminină	9
Sănătatea reproducerii.....	11
Mortalitatea.....	13
Sporul natural.....	18
Morbiditatea.....	19
Morbiditate generală (incidența)	19
Boli cronice	23
Insuficiența renală cronică	25
Diabet zaharat	26
Bolnavii cu diabet zahat rămași în evidență în cabinetele de nutriție 2007- 2017	26
Complicații cronice ale diabetului zaharat- în cabinetele de nutriție 2012- 2017	28
Bolnavii cu diabet zahat- cazuri noi - în evidența cabinetelor de nutriție 2007- 2017	28
Decese prin diabet zaharat.....	29
Consultații în cabinetul de nutriție, diabet și boli metabolice	30
Cancer.....	31
Decese prin cancer	31
Incidența prin tumori maligne.....	32
Prevalența prin tumori maligne.....	33
Servicii oncologice	35
Boli infecțioase și parazitare.....	37
Hepatita virală	38
Boli Venerice.....	39
Infecția HIV/ SIDA	41
Tuberculoza	41
Decese prin tuberculoză	42
Incidența prin tuberculoză	42
Prevalența prin tuberculoză	44
Activitatea sanitară antituberculoasă	44
Concluzii.....	45
Infecții nozocomiale	45
Boli psihice.....	46
Malnutriția proteino-calorică	47
Activitatea sanitară.....	47

Consultații și tratamente	47
Spitale	48
Internați în spitale	48
Mișcarea bolnavilor în spital.....	48
Utilizarea paturilor și durata medie de spitalizare	49
Proceduri efectuate în spitale	49
Investigații de laborator	50
Medicină legală.....	52
Centrul de transfuzie sanguină.....	52
Serviciul Județean de ambulanță	54
Resurse	55
Servicii de sănătate profilactice.....	55
Servicii de sănătate curative și de urgență.....	56
Unități sanitare existente la sfârșitul anului 2017.....	56
Asigurarea cu personal	59
Personal existent la sfârșitul anului 2017 in unitățile sanitare.....	59
Referințe	60

Demografie

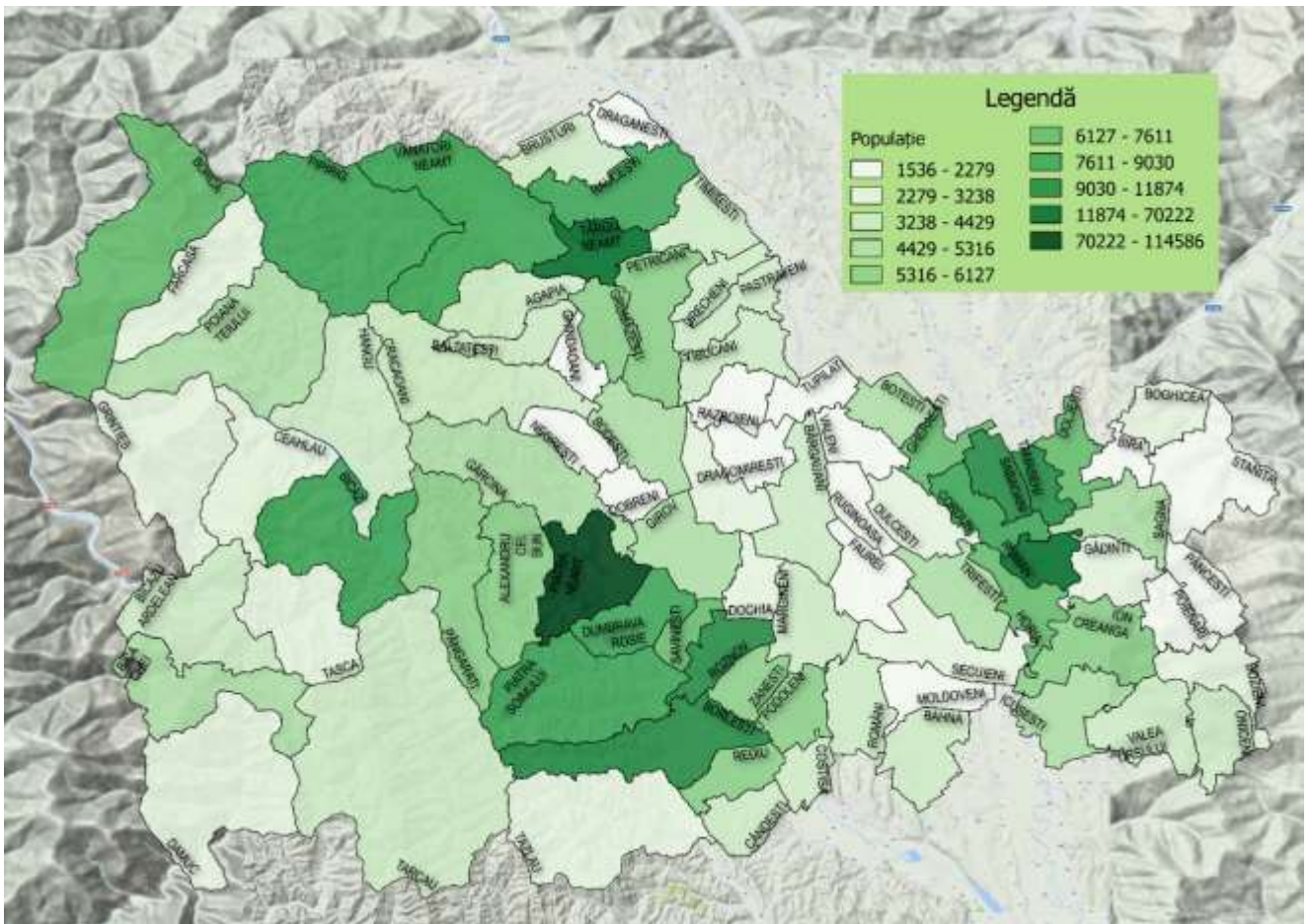

Harta 1 Populația județului Neamț, 1 iulie 2017 (Direcția de Sănătate Publică Neamț - Compartiment Statistică și Informatică în Sănătate Publică, 2018)

Populația și structura demografică a județului Neamț

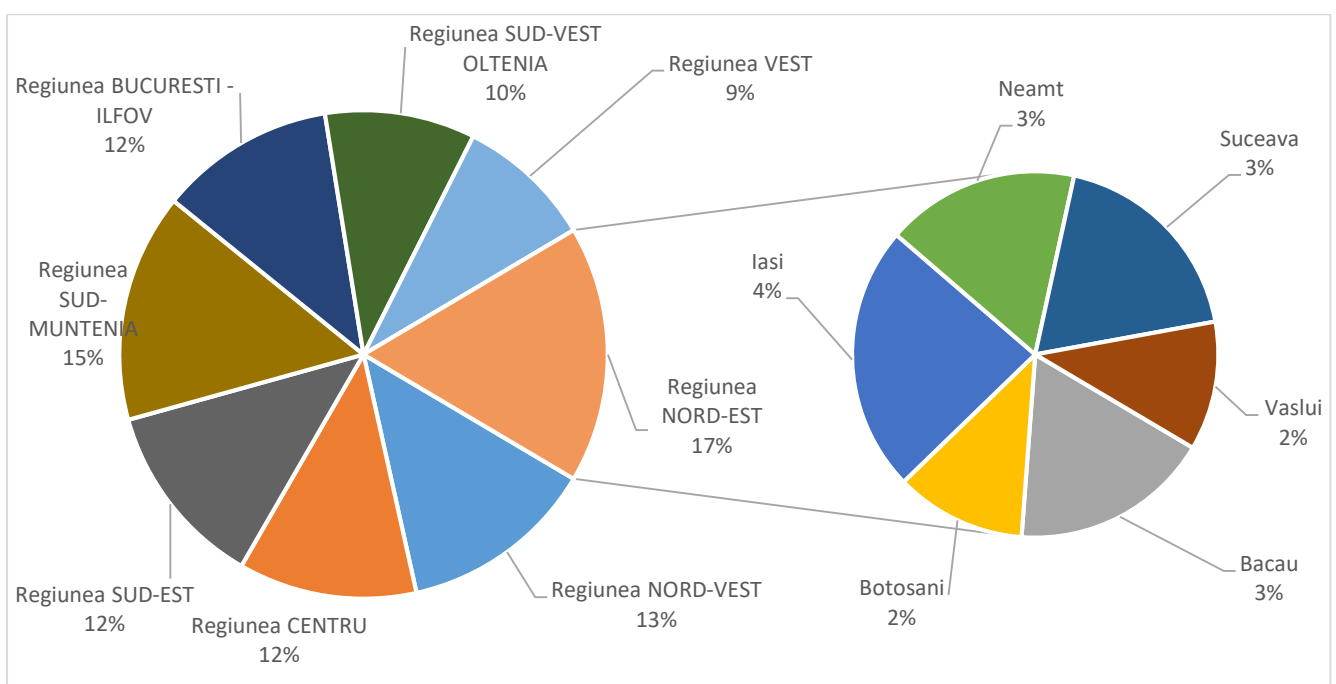

Figură 1 Populația pe regiuni de dezvoltare, la 1 ianuarie 2017 (Institutul Național de Statistică, 2018)

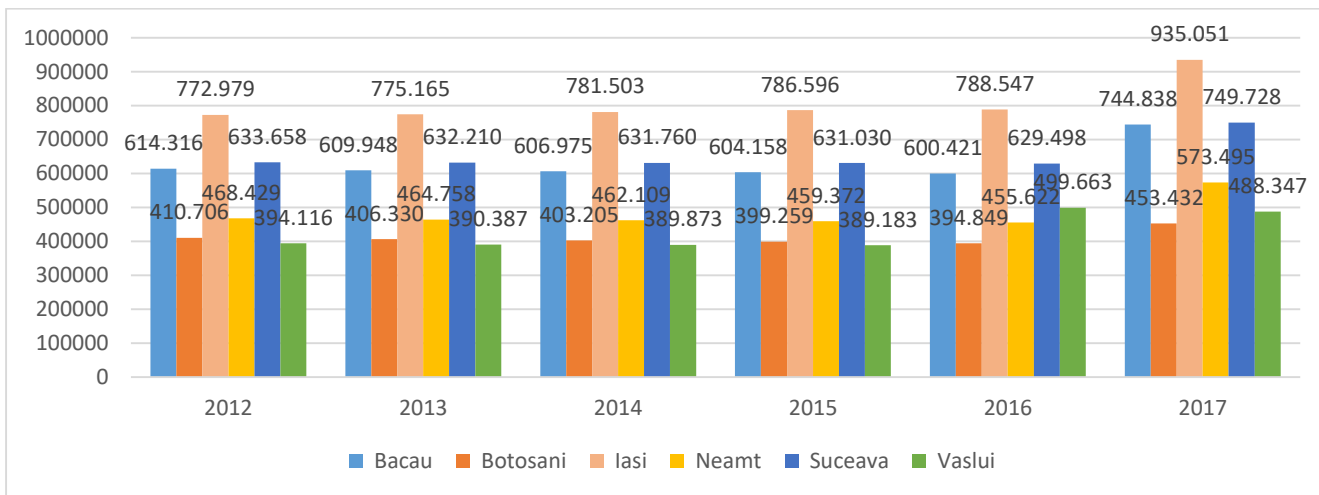

Figură 2 Populația județelor din regiunea Nord-Est, la 1 ianuarie 2012-2017 (Institutul Național de Statistică, 2018)

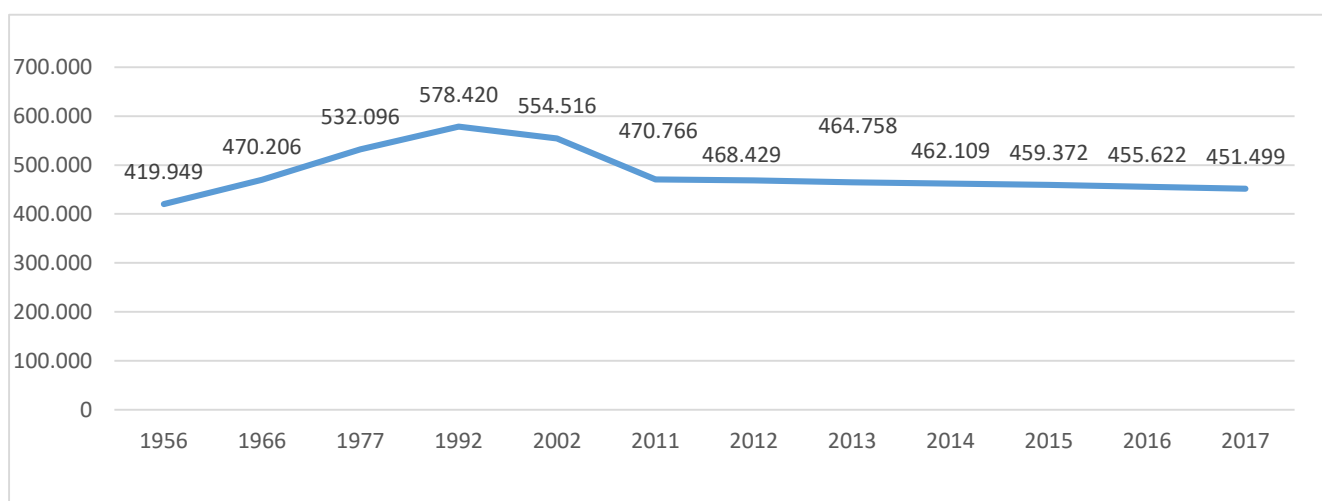

Figură 3 Populația stabilă a județului Neamț, la recensăminte și la 1 ianuarie 2012-2017 (Direcția de Sănătate Publică Neamț - Compartiment Statistică și Informatică în Sănătate Publică, 2018)

Populația județului Neamț în perioada 2013-2017 a urmat un trend constant de scădere.

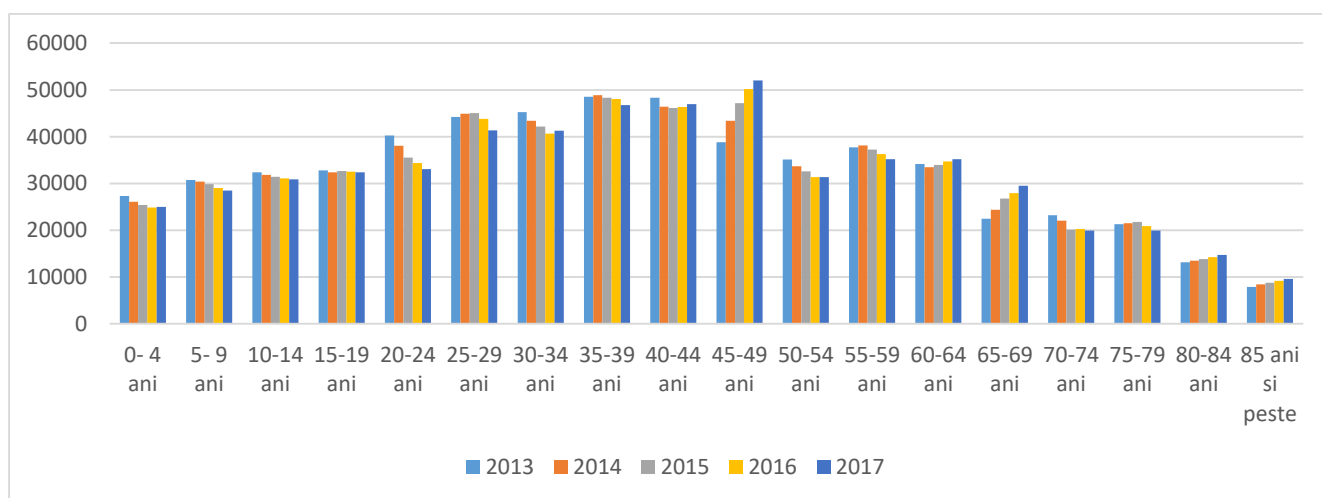

Figură 4 Evoluția populației județului Neamț, pe grupe de vârstă, 2012-2017 (Institutul Național de Statistică, 2018)

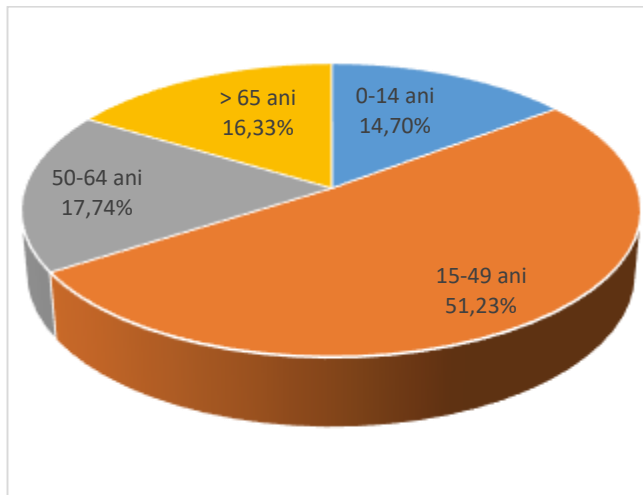

Figură 5 Populația județului Neamț, la 1 iulie 2017, pe grupe de vârstă (Institutul Național de Statistică, 2018)

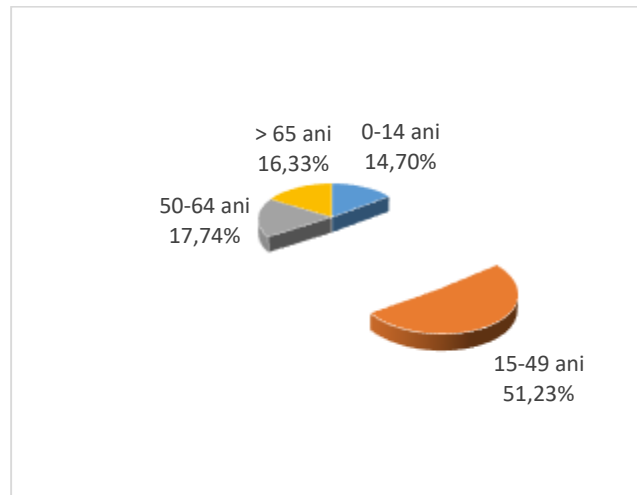

Figură 6 Populația județului Neamț, la 1 iulie 2017, pe grupe de vârstă (Institutul Național de Statistică, 2018)

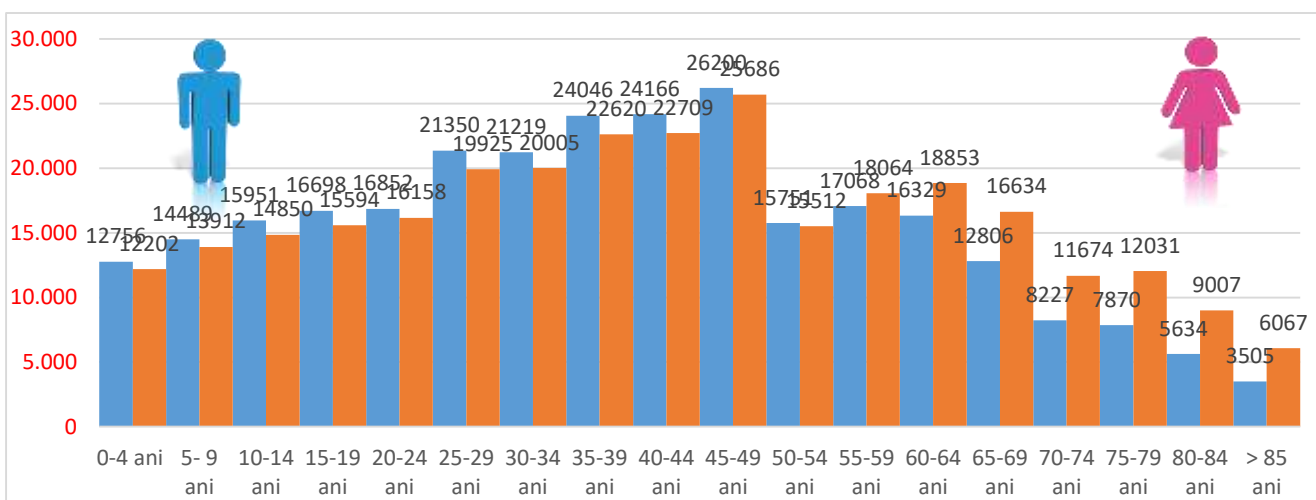

Figură 7 Piramida vârstelor, județul Neamț, 1 iulie 2017 (Institutul Național de Statistică, 2018)

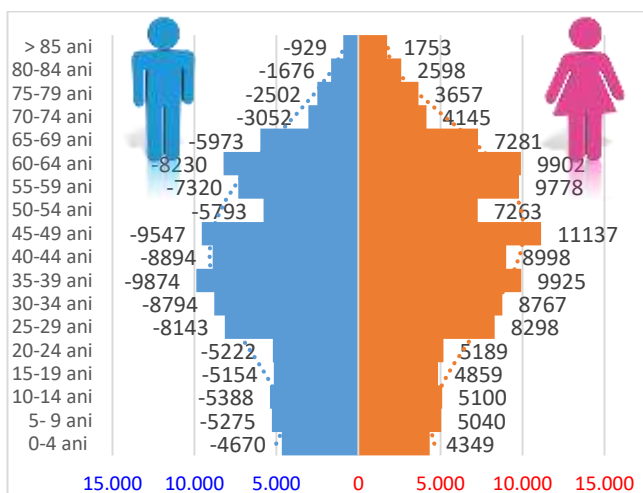

Figură 8 Piramida vârstelor, județul Neamț, la 1 iulie 2017, urban (Institutul Național de Statistică, 2018)

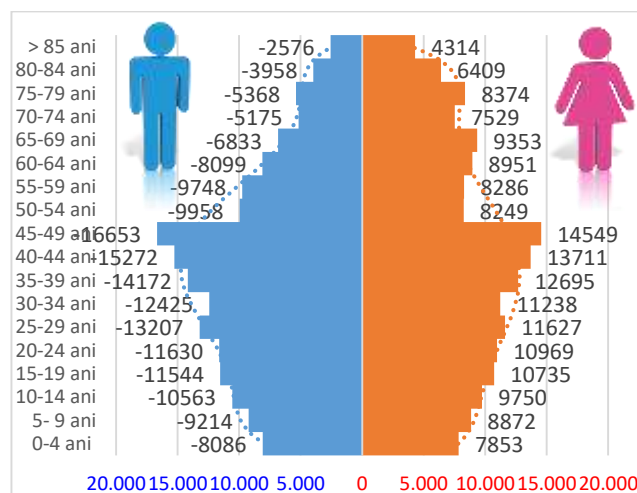

Figură 9 Piramida vârstelor, județul Neamț, la 1 iulie 2017, rural (Institutul Național de Statistică, 2018)

Se constată o proporție mare la grupa de vârstă 15-64 ani și o scădere a ponderii grupei de vârstă 0-14 ani, aceasta ajungând la o valoare mai mică de 15% în 2015 și o creștere mai accentuată a populației vârstnice.

Acest fenomen se produce din cauza scăderii alarmante a natalității și fenomenului migrației externe a tinerilor. Structura populației pe grupe de vârstă poartă amprenta caracteristică a unui proces de îmbătrânire demografică, adică creșterea ponderii populației vârstnice și reducerea ponderii persoanelor în vârstă de 0-14 ani.

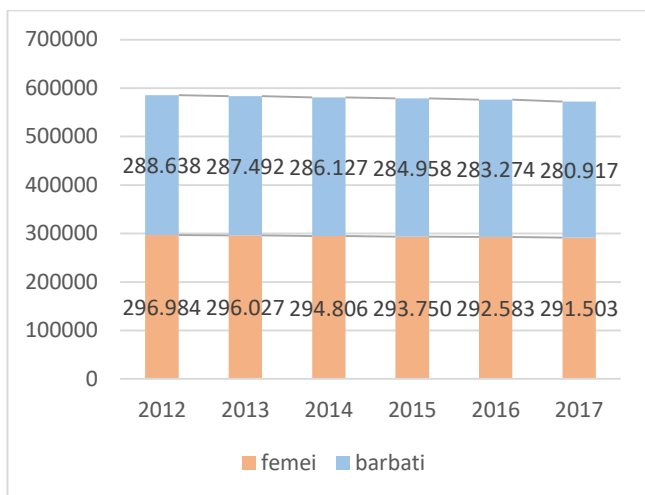

Figură 10 Populația județului Neamț, la 1 iulie, pe sexe (Institutul Național de Statistică, 2018)

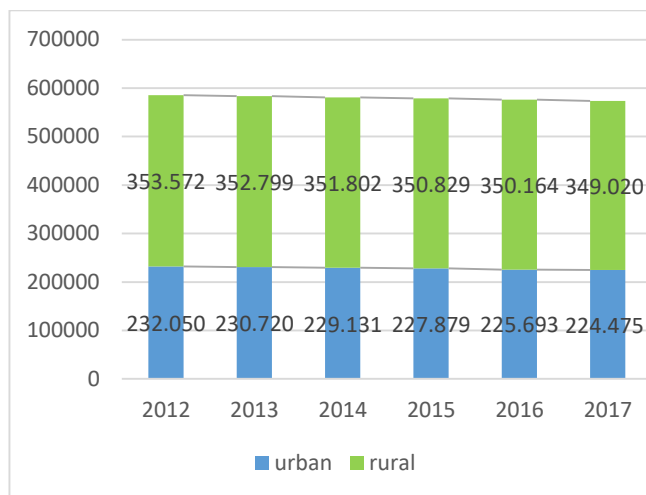

Figură 11 Populația județului Neamț, la 1 iulie 2017, pe medii de rezidență (Institutul Național de Statistică, 2018)

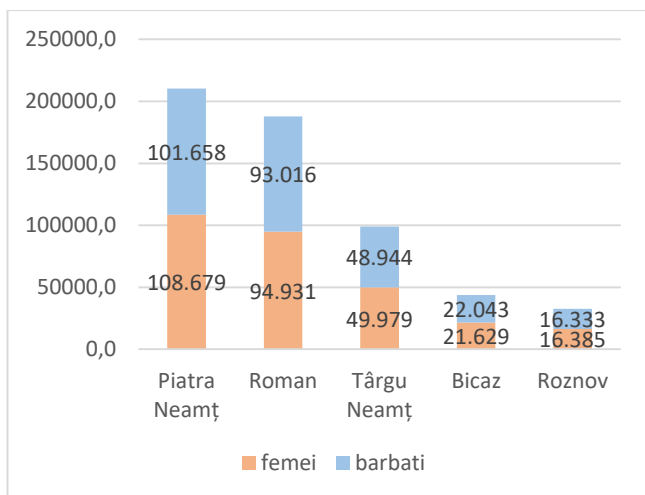

Figură 12 Populația județului Neamț, la 1 iulie 2017, pe regiuni și sexe (Institutul Național de Statistică, 2018)

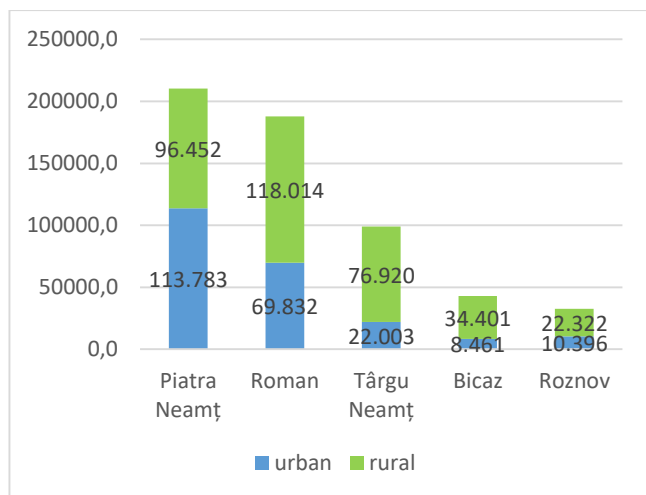

Figură 13 Populația județului Neamț, la 1 iulie 2017, pe regiuni și pe medii de rezidență (Institutul Național de Statistică, 2018)

Rata de dependență, care arată numărul de tineri și vârstnici din populație, sub și peste limita aptă de muncă, ce revin la 1000 de persoane apte de muncă, ilustrează accentuarea procesului de îmbătrânire a populației.

Tabel 1 Rata de dependență a populației de tineri și vârstnici, județul Neamț, în perioada 2007-2017 (Institutul Național de Statistică, 2018)

Anul	Populația 0-14 ani	Populația > 65 ani	Populația 15-49 ani	Rata de dependență
2007	97.229	87.959	309.377	599
2008	95.953	88.384	306.998	600
2009	94.797	88.662	305.102	601
2010	94.120	88.154	303.165	601
2011	93.015	88.357	300.858	603
2012	91.907	88.145	299.196	602
2013	90.401	87.971	298.151	598
2014	88.332	89.851	297.463	599
2015	86.658	91.252	297.025	599
2016	84.935	92.621	295.951	600
2017	84.307	93.676	293.774	606

În anul 2007, rata de dependentă a fost 599 ‰, adică 599 persoane apte de muncă au întreținut 401 persoane între 0-14 ani și 65 ani și peste; în anul 2017, acest indice a fost 606‰, adică 606 persoane apte de muncă au întreținut 394 persoane între 0-14 ani și 65 ani și peste.

Vârsta medie a populației

Vârsta medie a populației feminine și a celei masculine a crescut, atât în mediul urban, cât și în mediul rural.

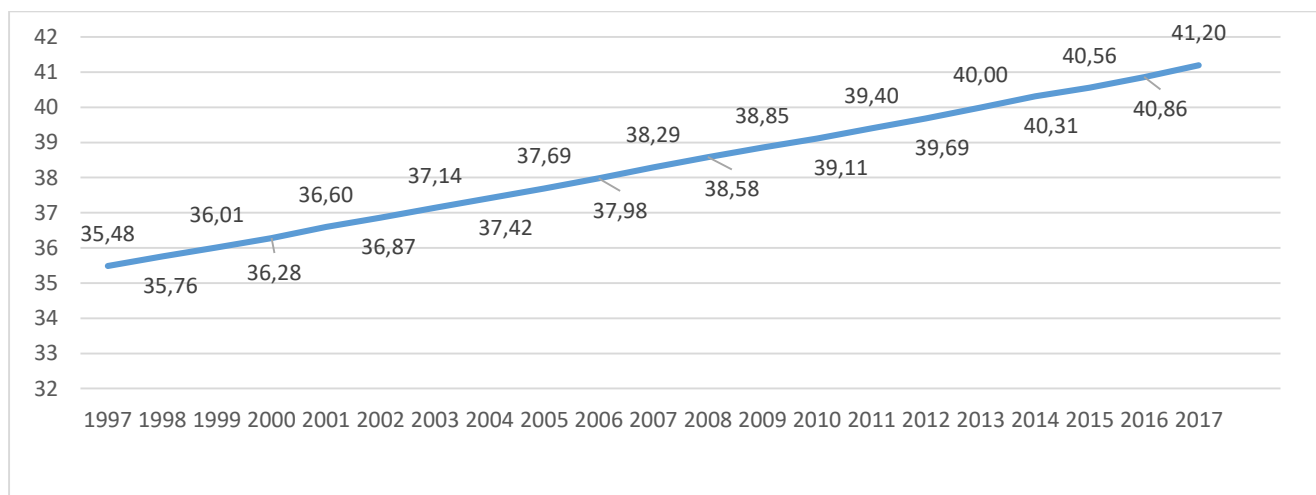

Mișcarea naturală a populației

Natalitatea

Natalitatea exprimă frecvența nașterilor în cadrul unei populații sau subpopulații dintr-un anumit teritoriu și pe o anumită perioadă de timp.

În anul 2017, în județul Neamț, rata natalității a fost de 7,14 născuți vii la 1000 locuitori, mai mică decât în 2008 (9,5 născuți vii la 1000 locuitori). Se poate concluziona că din 2008 rata natalității urmează un trend descendent, cu mici fluctuații în perioada studiată.

Tabel 2 Născuți vii, județul Neamț, pe medii de rezidență, 2007-2017 (Direcția de Sănătate Publică Neamț - Compartiment Statistică și Informatică în Sănătate Publică, 2018)

	2007	2008	2009	2010	2011	2012	2013	2014	2015	2016	2017
Urban	2.184	2.129	2.092	2.031	1.722	1.885	2.191	1.770	1.731	1.584	1391
Rural	3.358	3.495	3.318	3.161	2.914	3.141	3.667	3.088	3.082	2.753	2704
Total	5.542	5.624	5.410	5.192	4.636	5.026	5.858	4.858	4.813	4.337	4095

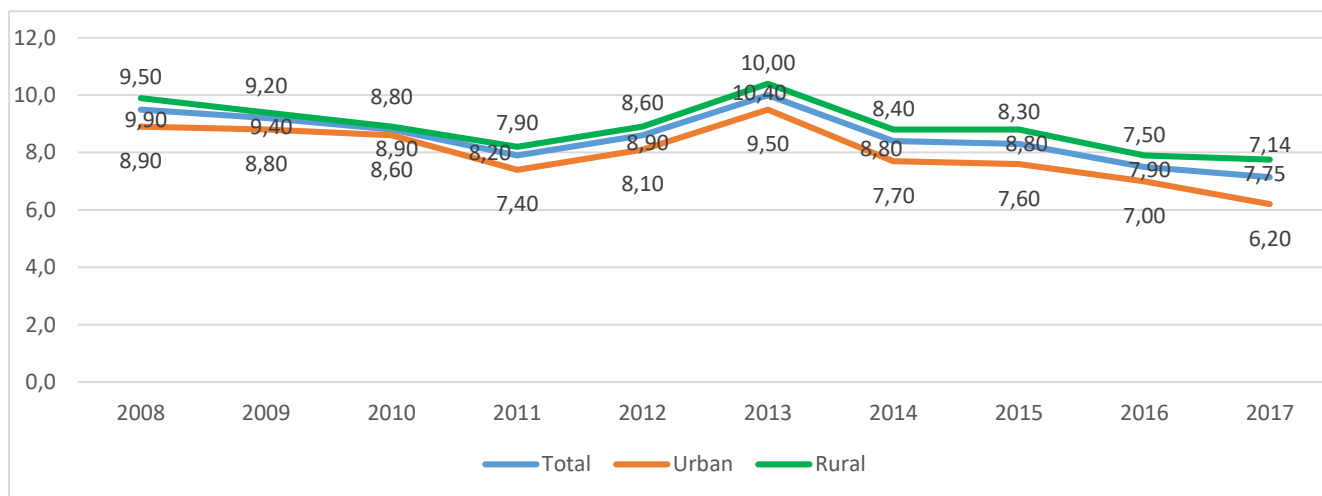

Figură 14 Rata natalității, la 1000 de locuitori, pe medii de rezidență, județul Neamț, 2008-2017 (Direcția de Sănătate Publică Neamț - Compartiment Statistică și Informatică în Sănătate Publică, 2018)

În perioada 2008-2017, cele mai mari rate ale natalității au fost înregistrate în rural. Cele mai mari diferențe între urban și rural au fost în anii 2008, 2014 și 2015, iar cele mai mici în anii 2010 și 2012.

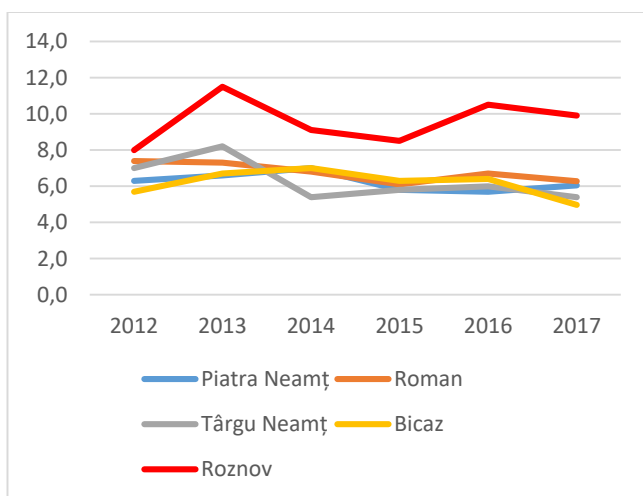

Figură 15 Rata de natalitate, la 1000 de locuitori, județul Neamț, urban, pe regiuni, 2012-2017 (Direcția de Sănătate Publică Neamț - Compartiment Statistică și Informatică în Sănătate Publică, 2018)

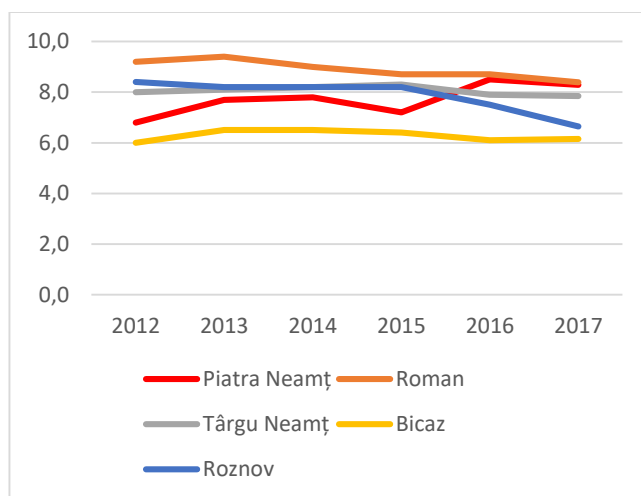

Figură 16 Rata de natalitate, la 1000 de locuitori, județul Neamț, rural, pe regiuni, 2012-2017 (Direcția de Sănătate Publică Neamț - Compartiment Statistică și Informatică în Sănătate Publică, 2018)

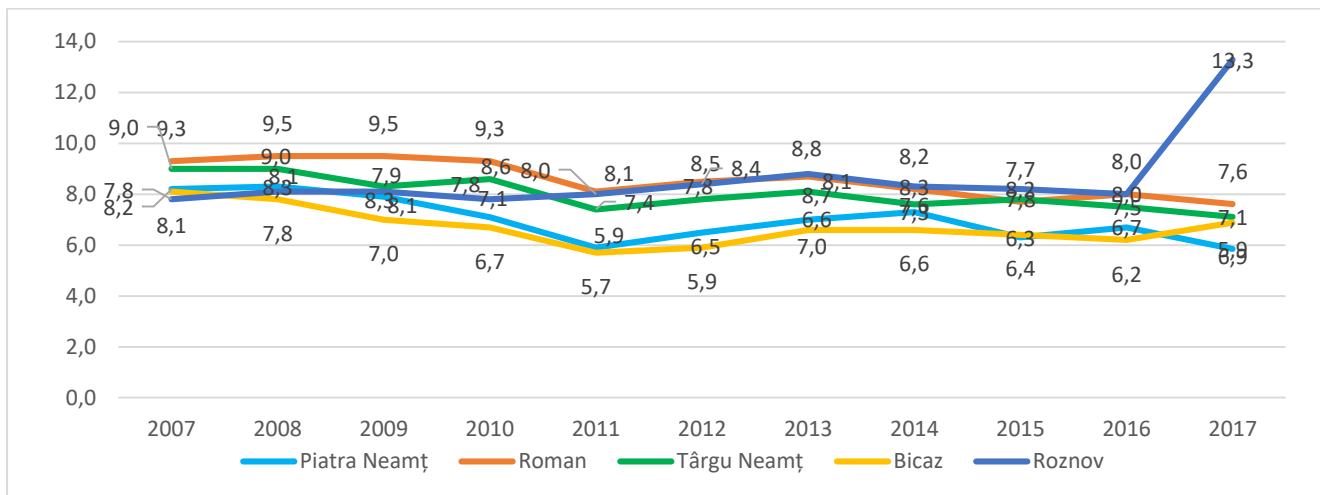

Figură 17 Rata de natalitate, la 1000 de locuitori, județul Neamț, pe regiuni, 2007-2017 (Direcția de Sănătate Publică Neamț - Compartiment Statistică și Informatică în Sănătate Publică, 2018)

În ceea ce privește rata natalității pe regiuni, se observă zone unde rata natalității a scăzut - zona Bicz și zona Piatra Neamț. În anul 2017 cele mai mici valori la nivel de regiune se înregistrează în Bicz, iar cele mai mari valori în regiunile Roman și Roznov.

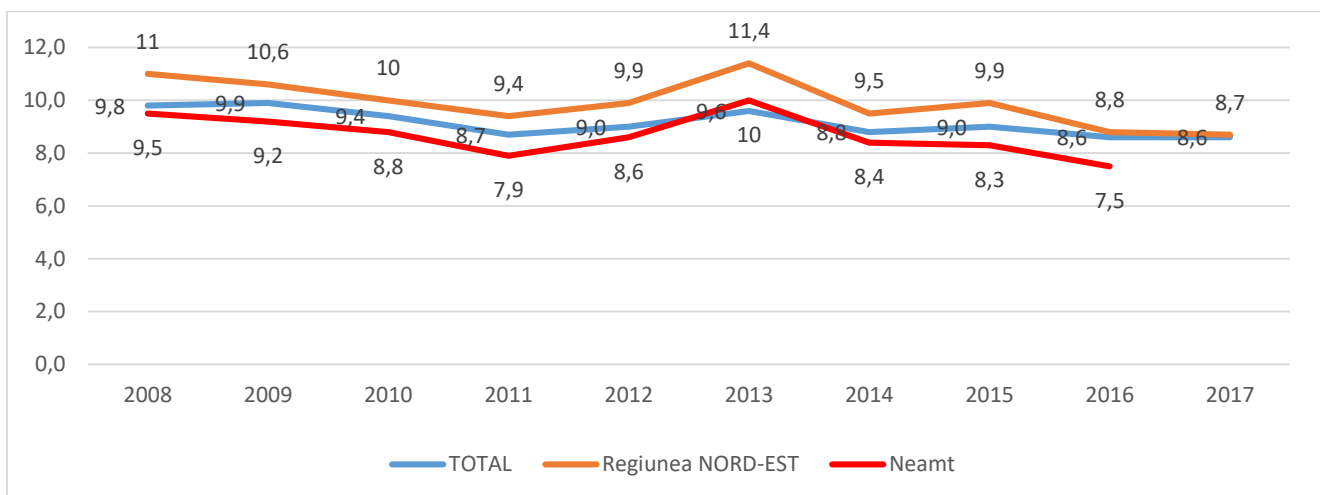

Figură 18 Rata de natalitate, la 1000 de locuitori, total național, regiunea NORD-EST și județul Neamț, 2008-2017 (Institutul Național de Statistică, 2018)

Fertilitatea feminină

Fertilitatea se definește ca numărul de născuți vii ce revin la 1000 femei de vârstă fertilă, de 15-49 ani. Fertilitatea a fost în anul 2017 de 28,66‰. Trendul este descendent. Ușoare creșteri s-au înregistrat în anii 2013 (40,4‰ femei de 15-49 ani), 2008 (37,6‰ femei de 15-49 ani).

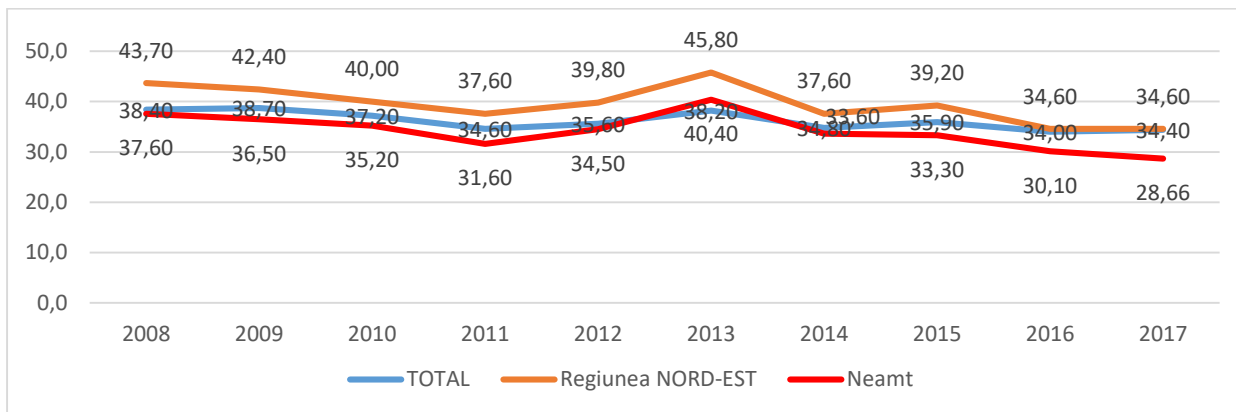

Figură 19 Rata de fertilitate - numărul de născuți-vii la 1000 femei de vârstă fertila (15 - 49 ani), total național, regiunea NORD-EST și județul Neamț, 2008-2017 (Institutul Național de Statistică, 2018)

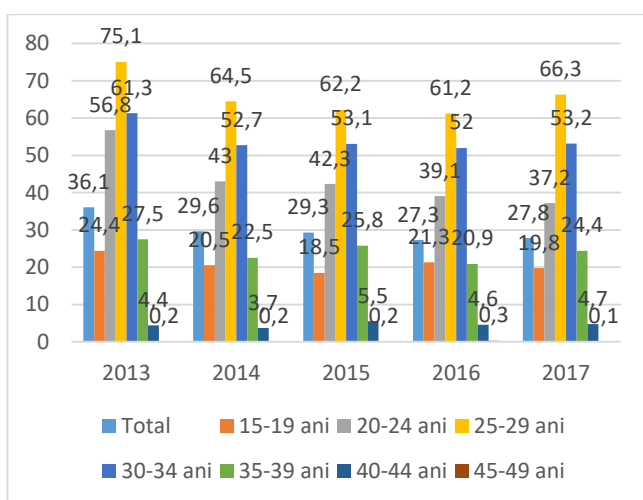

Figură 20 Rata de fertilitate - numărul de născuți-vii la 1000 femei de vârstă fertila (15 - 49 ani), pe grupe de vârstă, județul Neamț, urban, 2013-2017 (Institutul Național de Statistică, 2018)

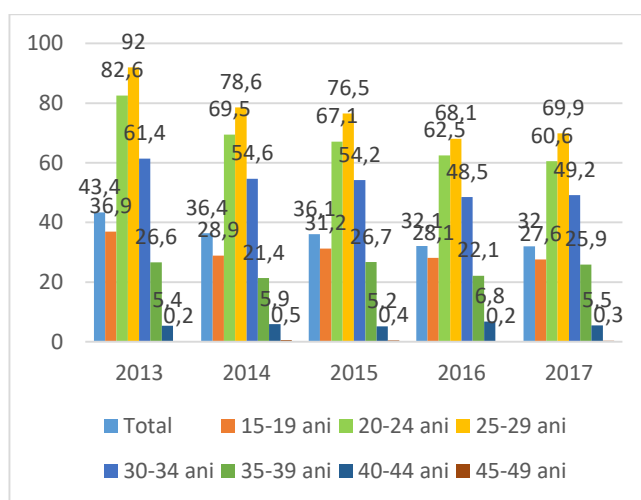

Figură 21 Rata de fertilitate - numărul de născuți-vii la 1000 femei de vârstă fertila (15 - 49 ani), pe grupe de vârstă, județul Neamț, rural, 2013-2017 (Institutul Național de Statistică, 2018)

În mediul rural rata fertilității este mai mare decât în mediul urban.

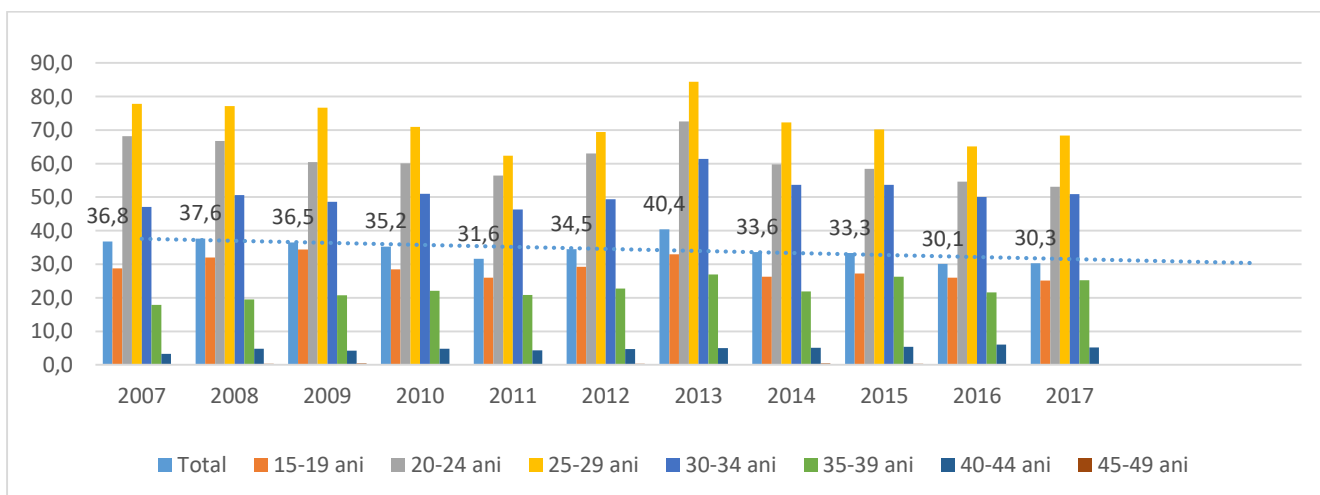

Figură 22 Rata de fertilitate - numărul de născuți-vii la 1000 femei de vârstă fertila (15 - 49 ani), pe grupe de vârstă, județul Neamț, 2007-2017 (Institutul Național de Statistică, 2018)

Sănătatea reproducerii

Gravide nou luate în evidență

Tabel 3 Gravide nou luate în evidență, județul Neamț, pe medii de rezidență, 2007-2016 (Direcția de Sănătate Publică Neamț - Compartiment Statistică și Informatică în Sănătate Publică, 2018)

	2007	2008	2009	2010	2011	2012	2013	2014	2015	2016	2017
Urban	1.803	1.801	1.735	1.450	1.281	1.365	1.356	1.282	1.255	1.174	1.195
Rural	2.759	2.528	2.478	2.141	2.037	2.069	2.211	2.126	1.907	1.938	1.819
Total	4.562	4.329	4.213	3.591	3.318	3.434	3.567	3.408	3.162	3.112	3.014

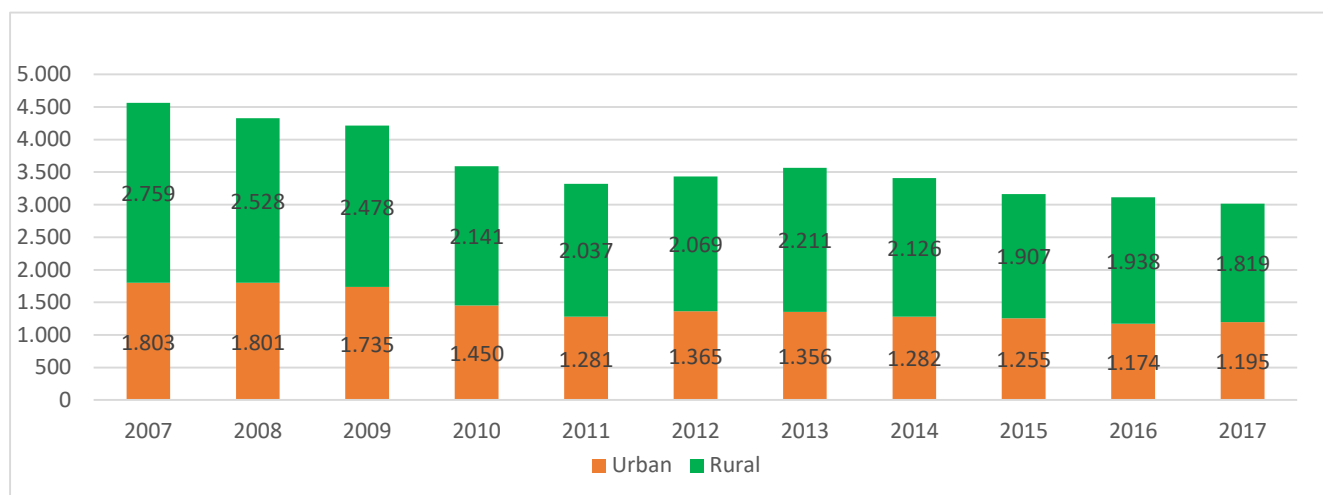

Figură 23 Gravide nou luate în evidență, pe medii de rezidență, județul Neamț 2007-2017 (Direcția de Sănătate Publică Neamț - Compartiment Statistică și Informatică în Sănătate Publică, 2018)

Numarul de gravide a cunoscut un trend descendent , astfel ca in anul 2017 comparativ cu 2007 au fost cu 1.548 mai puține sarcini.

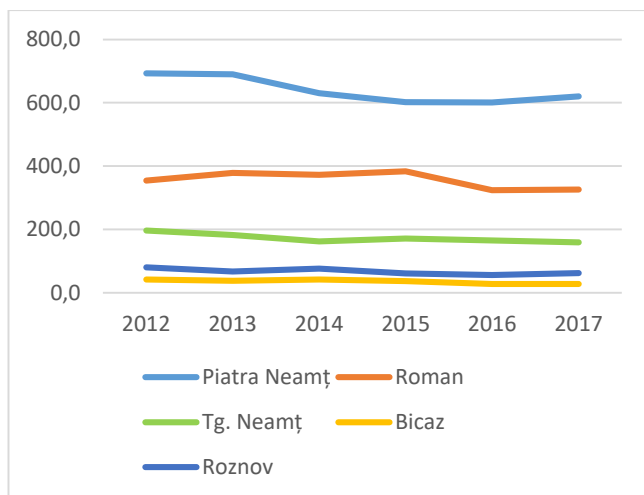

Figură 24 Gravide nou luate în evidență, pe regiuni, urban, județul Neamț, 2012-2017 (Direcția de Sănătate Publică Neamț - Compartiment Statistică și Informatică în Sănătate Publică, 2018)

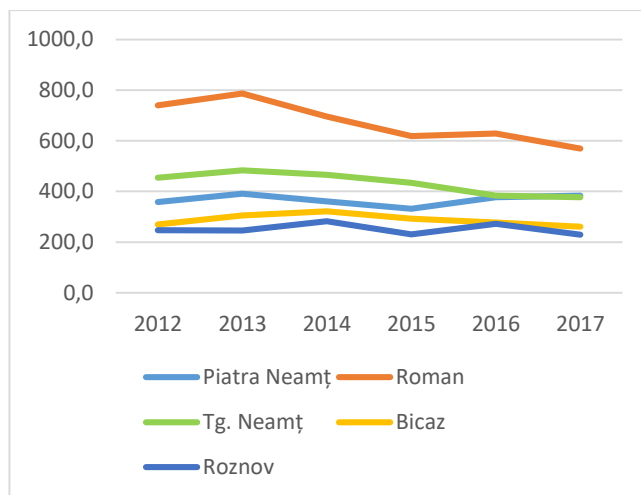

Figură 25 Gravide nou luate în evidență, pe regiuni, rural, județul Neamț, 2012-2017 (Direcția de Sănătate Publică Neamț - Compartiment Statistică și Informatică în Sănătate Publică, 2018)

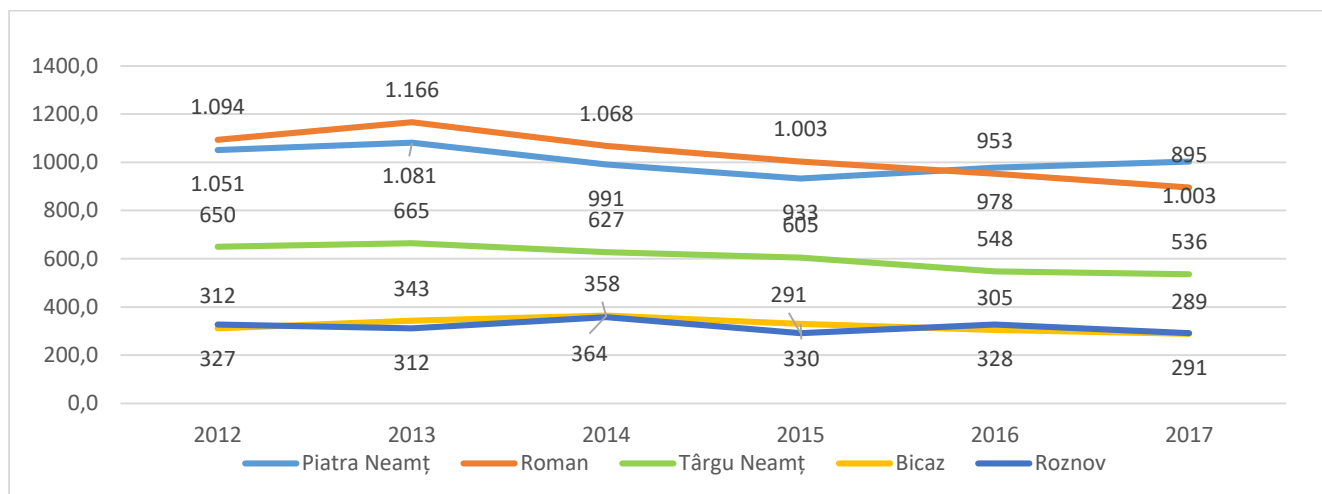

Figură 26 Gravide nou luate în evidență, pe regiuni, județul Neamț, 2012-2017 (Direcția de Sănătate Publică Neamț - Compartiment Statistică și Informatică în Sănătate Publică, 2018)

Avorturi – în spitale și cabinete de obstetrică-ginecologie publice și private

Tabel 4 Avorturi, în spitale și cabinete de obstetrică-ginecologie publice și private, județul Neamț, pe medii de rezidență, 2007-2017 (Direcția de Sănătate Publică Neamț - Compartiment Statistică și Informatică în Sănătate Publică, 2018)

	2007	2008	2009	2010	2011	2012	2013	2014	2015	2016	2017
Urban	734	646	547	479	456	338	249	189	210	460	450
Rural	1.374	1.091	829	679	801	590	464	346	331	538	524
Total	2.108	1.737	1.376	1.158	1.257	928	713	535	541	998	974

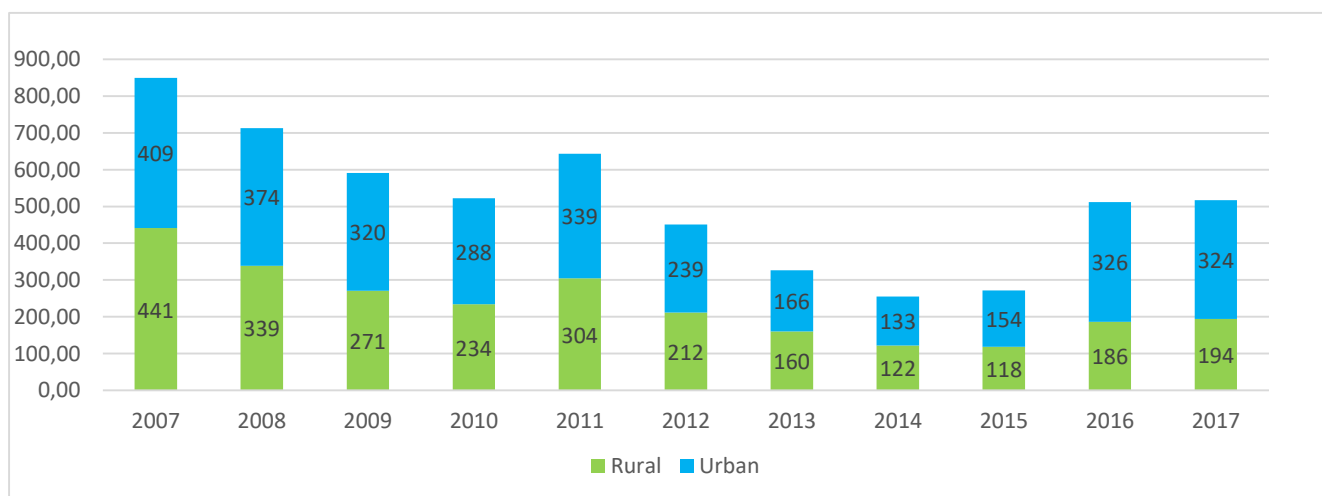

Figură 27 Avorturi (în spitale și cabinete de obstetrică-ginecologie publice și private), la 1000 născuți vii, județul Neamț, pe medii, 2007-2017 (Direcția de Sănătate Publică Neamț - Compartiment Statistică și Informatică în Sănătate Publică, 2018)

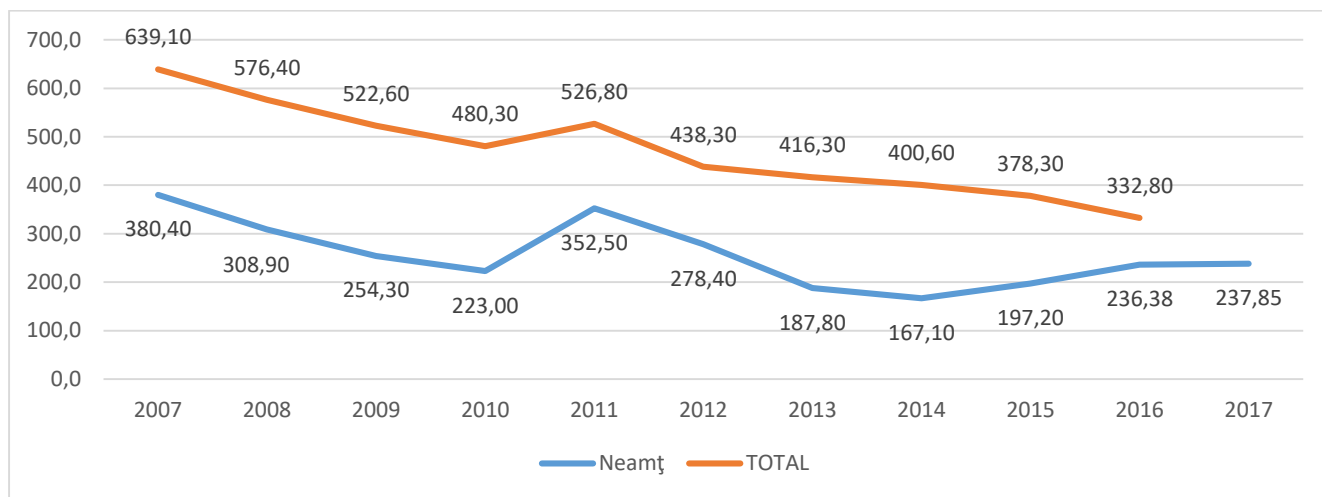

Figură 28 Avorturi la 1000 născuți vii, la nivel național și la nivelul județului Neamț, 2007-2017 (Institutul Național de Statistică, 2018)

Mortalitatea

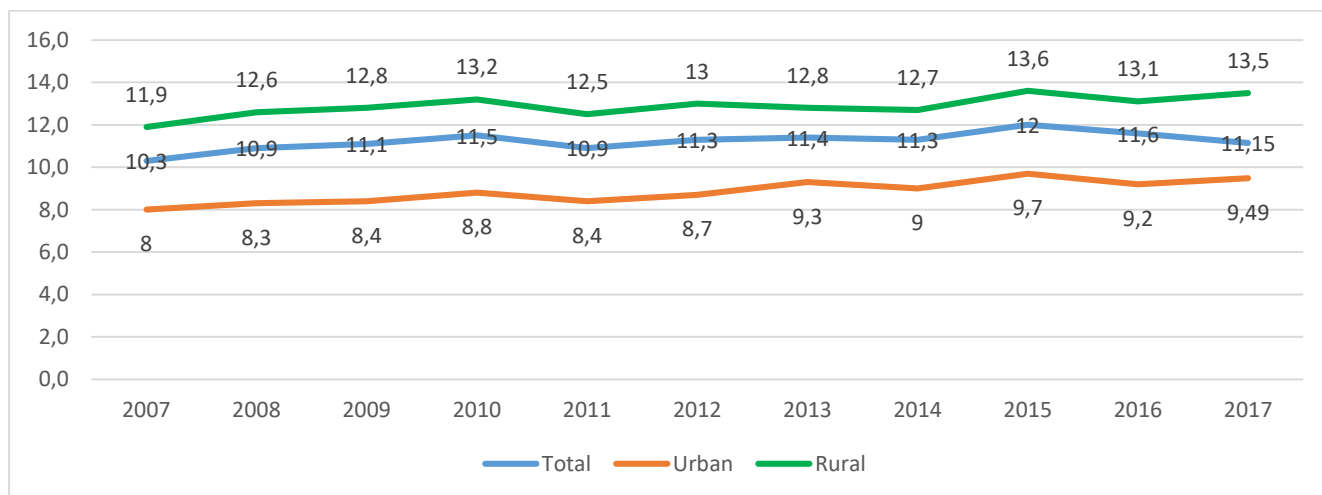

Figură 29 Rata mortalității - număr de decese la 1000 locuitori, pe medii de rezidența, județul Neamț, 2007-2017 (Institutul Național de Statistică, 2018)

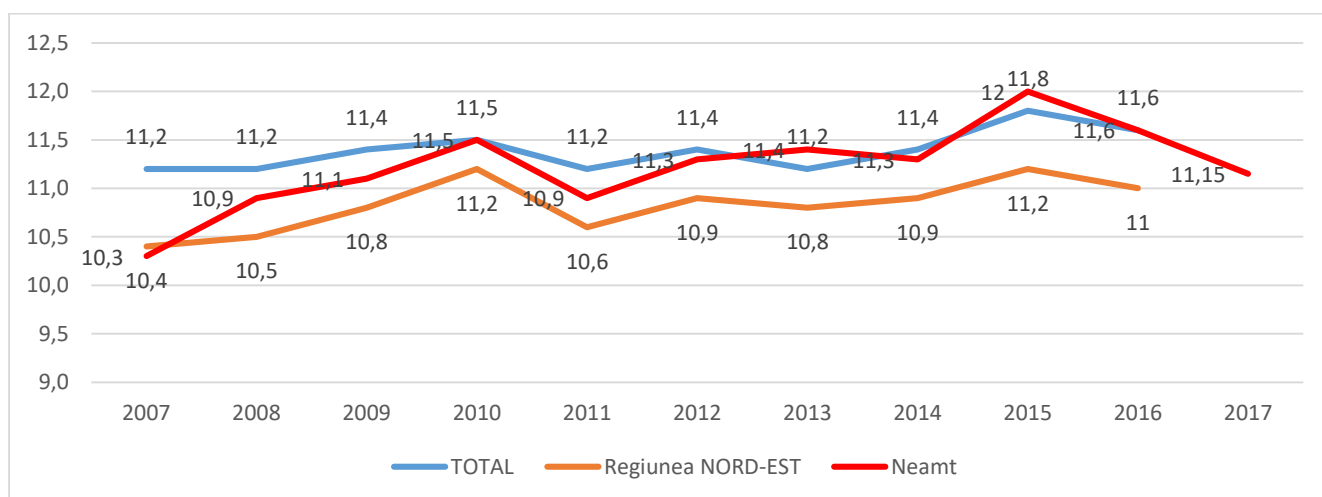

Figură 30 Rata mortalității - număr de decese la 1000 locuitori, total național, regiunea NORD-EST și județul Neamț, 2007-2017 (Institutul Național de Statistică, 2018)

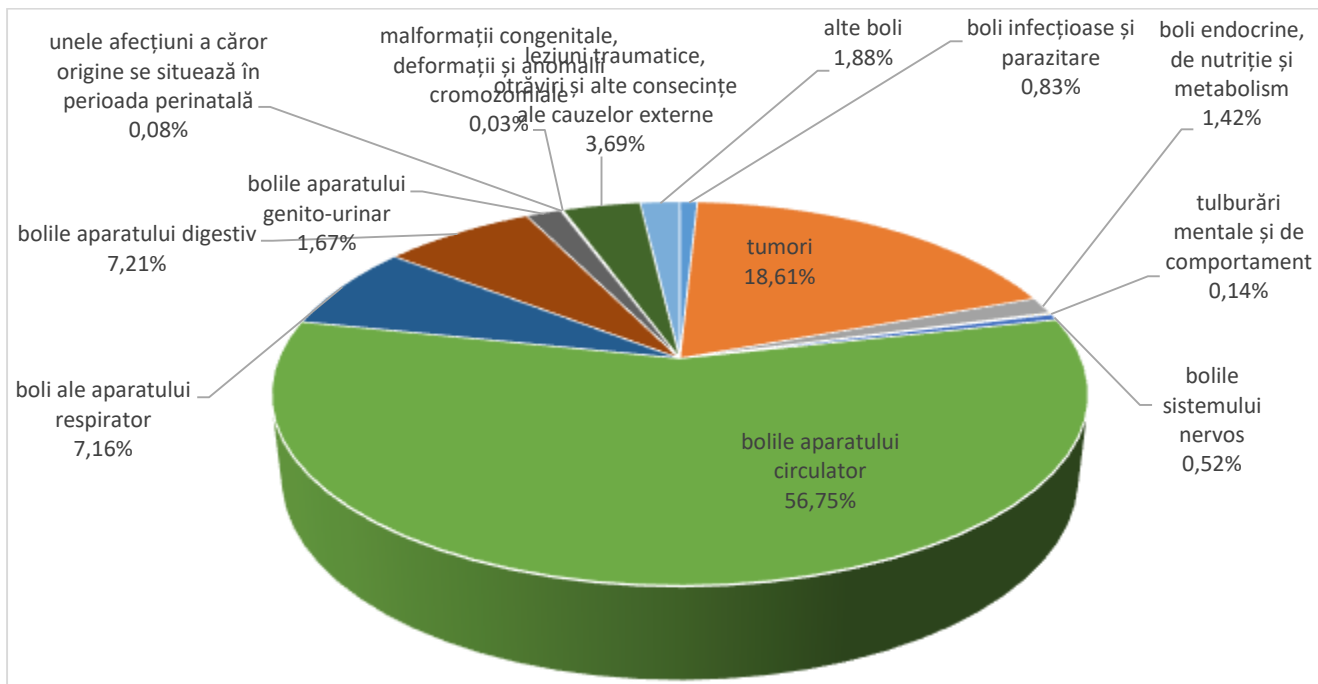

Figură 31 Modelul mortalității (decese înregistrate), județul Neamț, pe cauze, în 2017 (Direcția de Sănătate Publică Neamț - Compartiment Statistică și Informatică în Sănătate Publică, 2018)

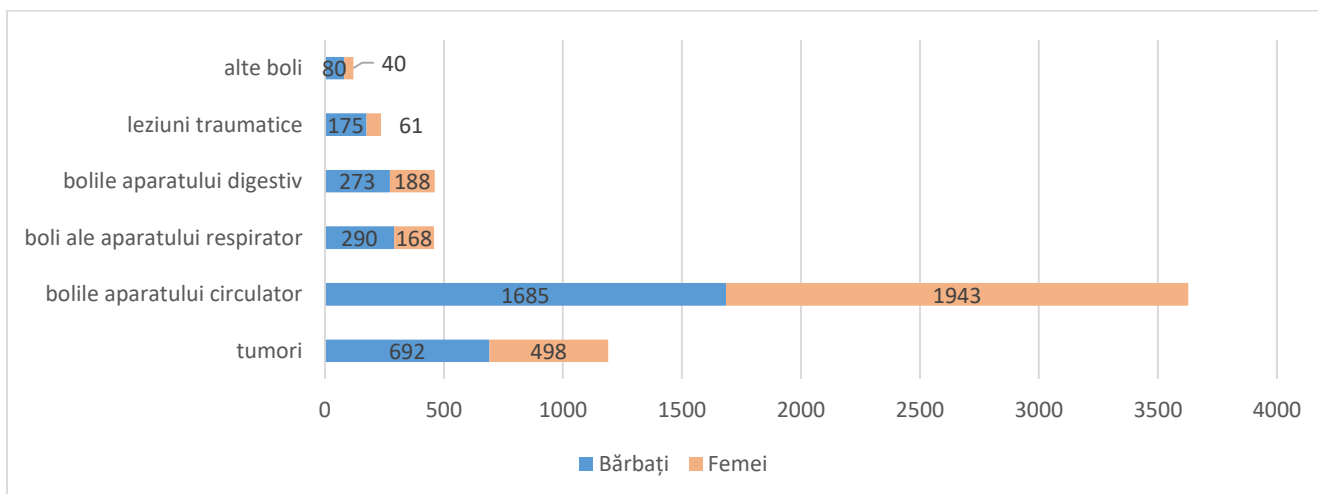

Figură 32 Decese înregistrate în județul Neamț, după cauze și pe sexe, în 2017 (Direcția de Sănătate Publică Neamț - Compartiment Statistică și Informatică în Sănătate Publică, 2018)

Se constata ca bolile aparatului circulator reprezinta principala cauza de deces.

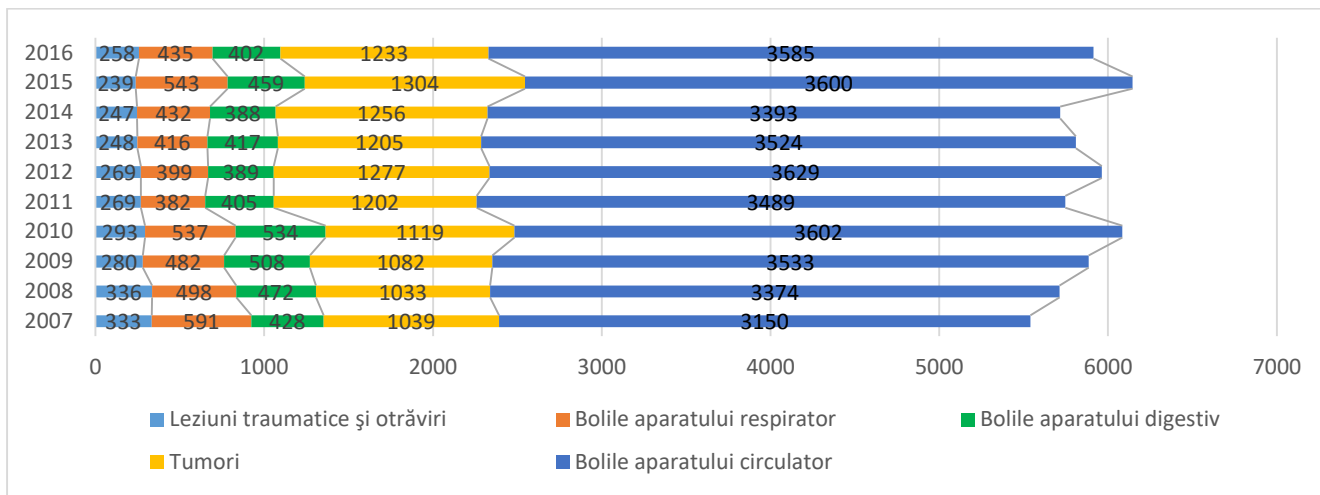

Figură 33 Modelul mortalității pe cauze, județul Neamț, în 2007 - 2017 (Direcția de Sănătate Publică Neamț - Compartiment Statistică și Informatică în Sănătate Publică, 2018)

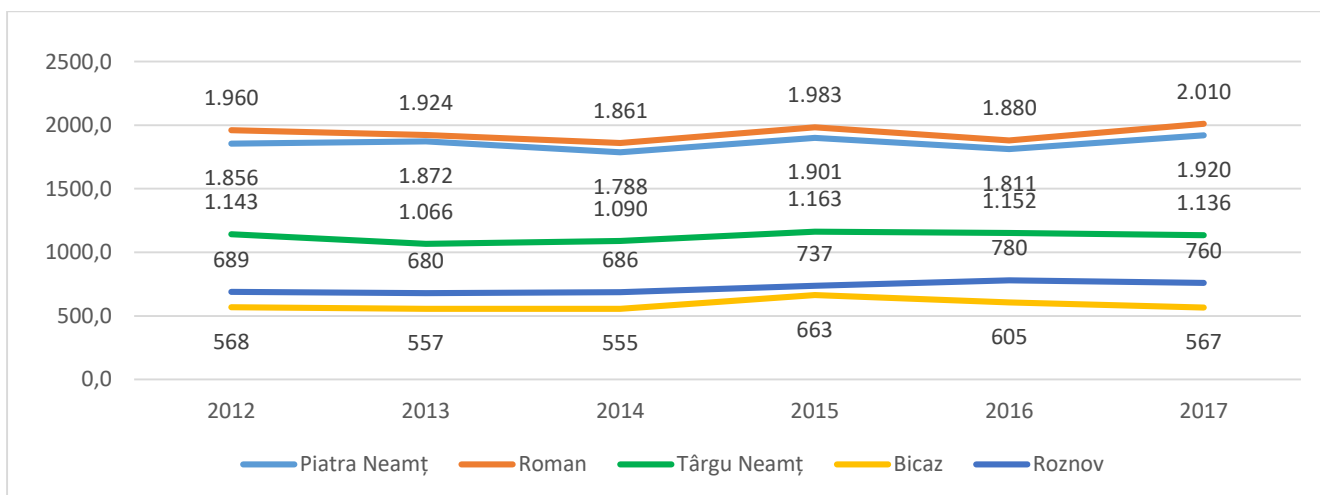

Figură 34 Decese înregistrate în județul Neamț, pe regiuni, 2012-2017 (Direcția de Sănătate Publică Neamț - Compartiment Statistică și Informatică în Sănătate Publică, 2018)

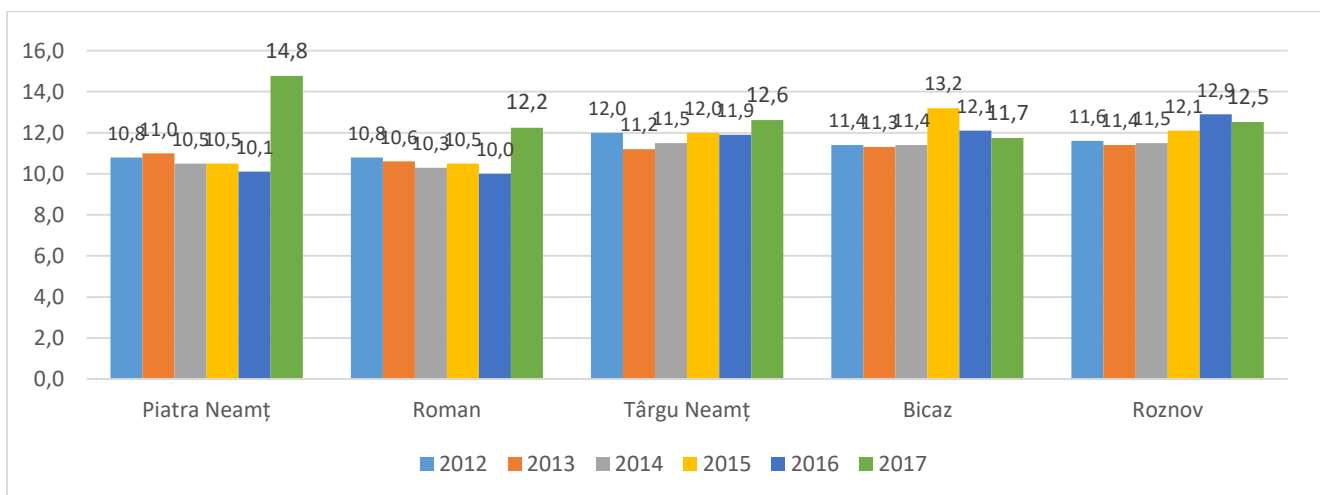

Figură 35 Mortalitatea generală la 1000 de locuitori, județul Neamț, pe regiuni, 2012-2017 (Direcția de Sănătate Publică Neamț - Compartiment Statistică și Informatică în Sănătate Publică, 2018)

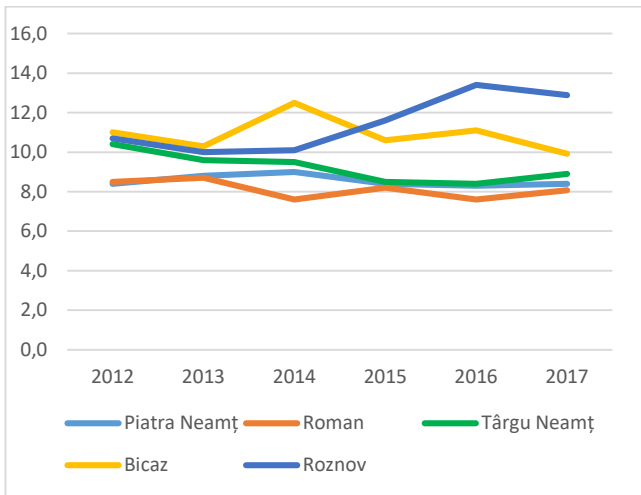

Figură 36 Mortalitatea generală la 1000 de locuitori, județul Neamț, urban, pe regiuni, 2012-2017 (Direcția de Sănătate Publică Neamț - Compartiment Statistică și Informatică în Sănătate Publică, 2018)

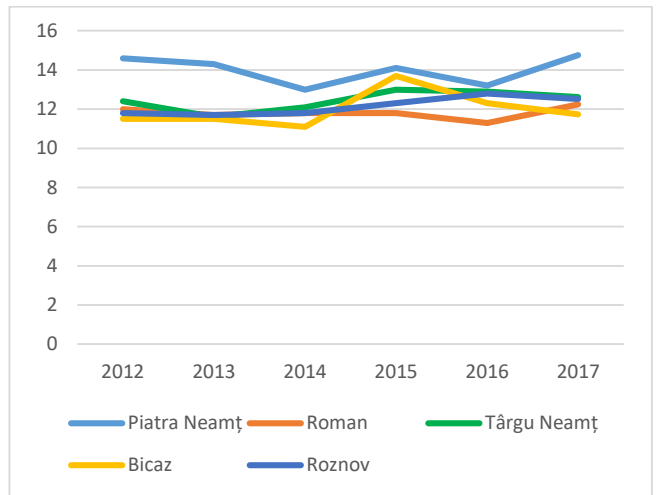

Figură 37 Mortalitatea generală la 1000 de locuitori, județul Neamț, rural, pe regiuni, 2012-2017 (Direcția de Sănătate Publică Neamț - Compartiment Statistică și Informatică în Sănătate Publică, 2018)

Mortalitatea infantilă

Mortalitatea infantilă

Tabel 5 Decedați sub 1 an, județul Neamț, pe medii de rezidență, 2007-2017 (Direcția de Sănătate Publică Neamț - Compartiment Statistică și Informatică în Sănătate Publică, 2018)

	2007	2008	2009	2010	2011	2012	2013	2014	2015	2016	2017
Urban	17	8	5	9	6	10	7	7	4	7	7
Rural	28	28	23	25	21	20	21	21	8	21	7
Total	45	36	28	34	27	30	28	28	12	28	14

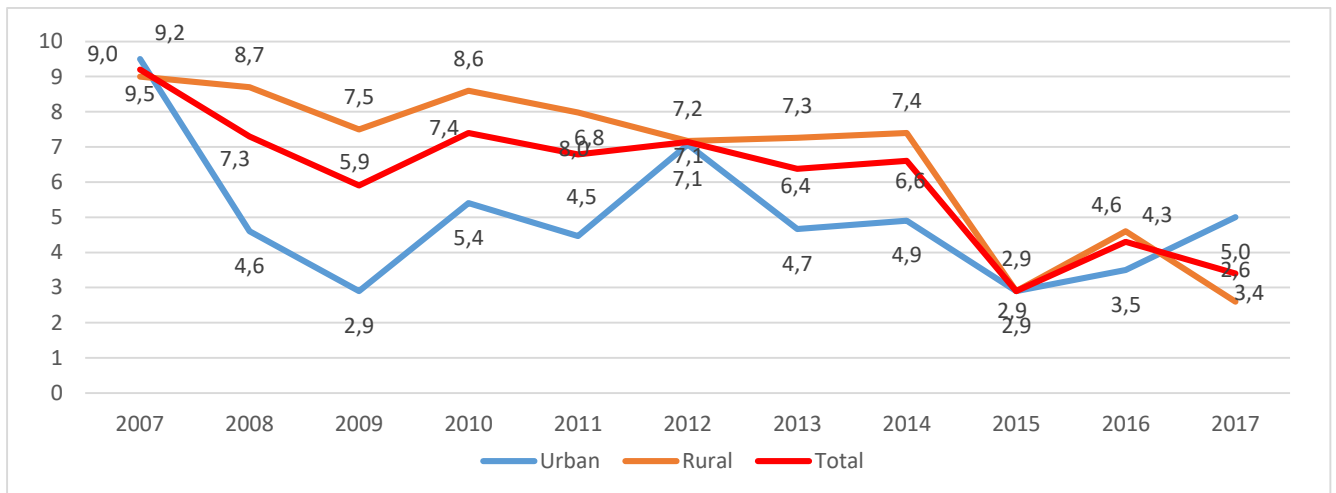

Figură 38 Rata mortalității infantile - numărul de decese în vârsta sub 1 an la 1000 născuți-vii din același an, pe medii de rezidență și total, în județul Neamț, 2007-2017 (Direcția de Sănătate Publică Neamț - Compartiment Statistică și Informatică în Sănătate Publică, 2018)

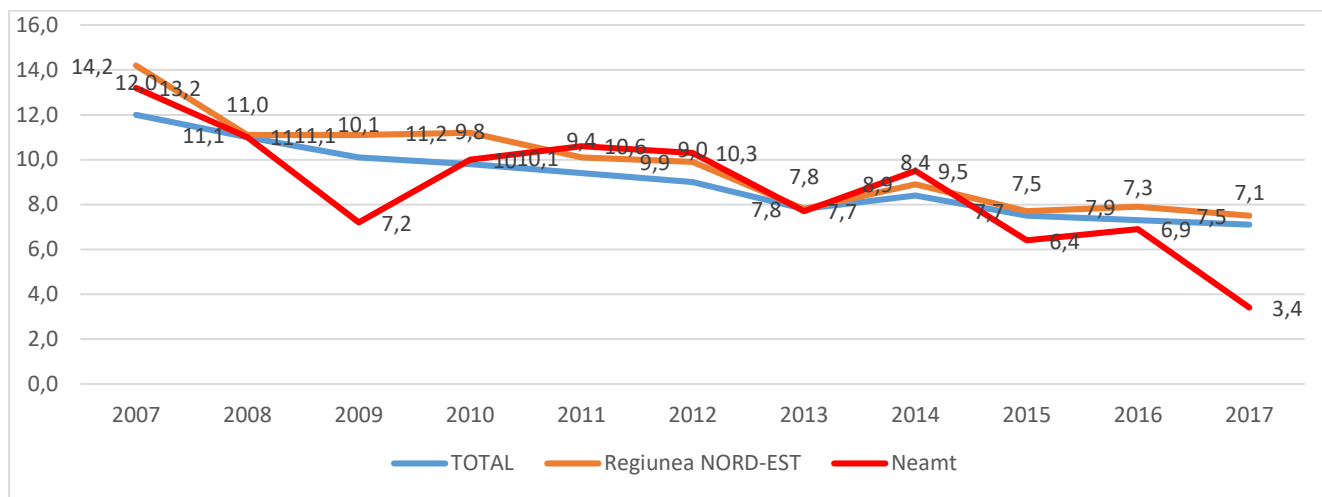

Figură 39 Rata mortalității infantile - numărul de decese în vârstă sub 1 an la 1000 născuți-vii din același an, total național, regiunea NORD-EST și județul Neamț, 2007-2017 (Institutul Național de Statistică, 2018)

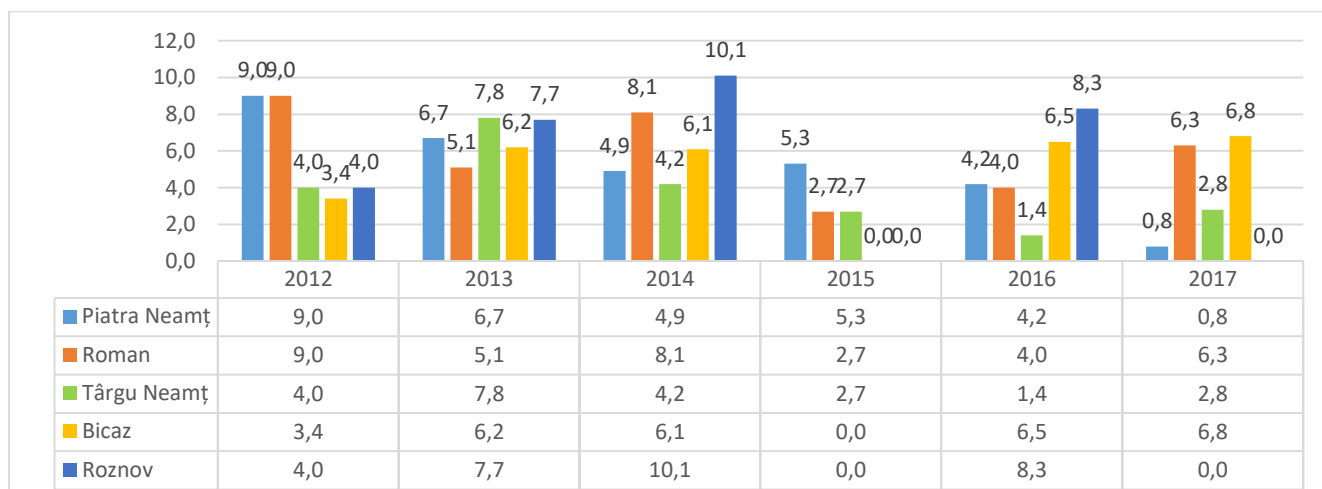

Figură 40 Rata mortalității infantile - numărul de decese în vârstă sub 1 an la 1000 născuți-vii din același an, județul Neamț, pe regiuni, 2012-2017 (Direcția de Sănătate Publică Neamț - Compartiment Statistică și Informatică în Sănătate Publică, 2018)

Mortalitatea fetală tardivă

Tabel 6 Născuți morți, pe medii de rezidență, județul Neamț, 2007-2017 (Direcția de Sănătate Publică Neamț - Compartiment Statistică și Informatică în Sănătate Publică, 2018)

	2007	2008	2009	2010	2011	2012	2013	2014	2015	2016	2017
Urban	6	3	6	5	3	5	5	1	5	3	8
Rural	18	17	13	14	21	13	20	15	8	15	10
Total	24	20	19	19	24	18	25	16	13	18	18

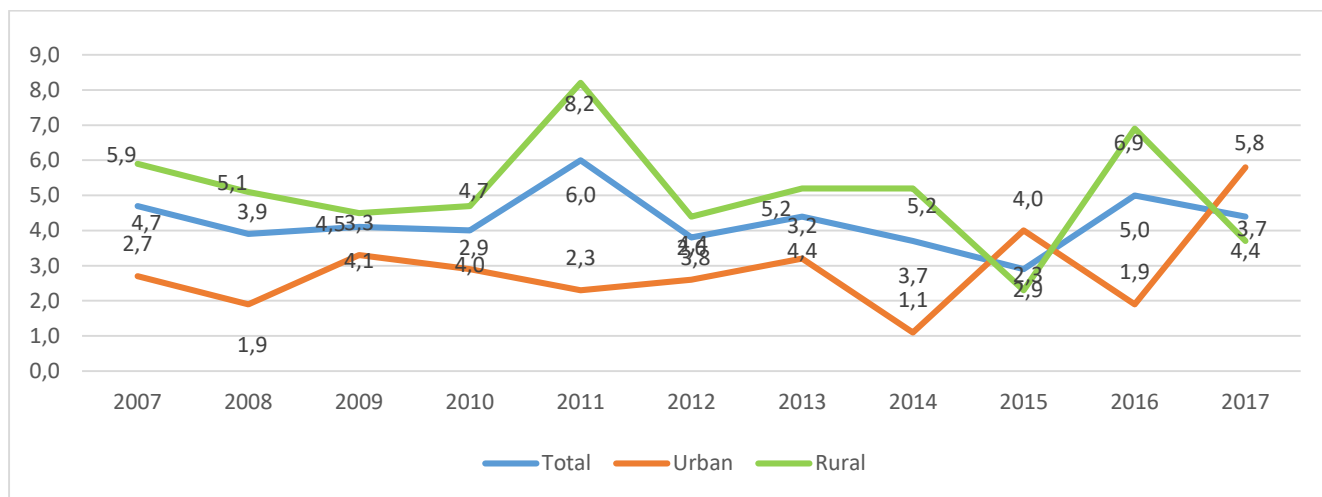

Figură 41 Rata mortinatalitatii - numarul de nascuti-morti la 1000 nascuti-vii si morti, pe medii de rezidenta, județul Neamț, 2007-2017 (Direcția de Sănătate Publică Neamț - Compartiment Statistică și Informatică în Sănătate Publică, 2018)

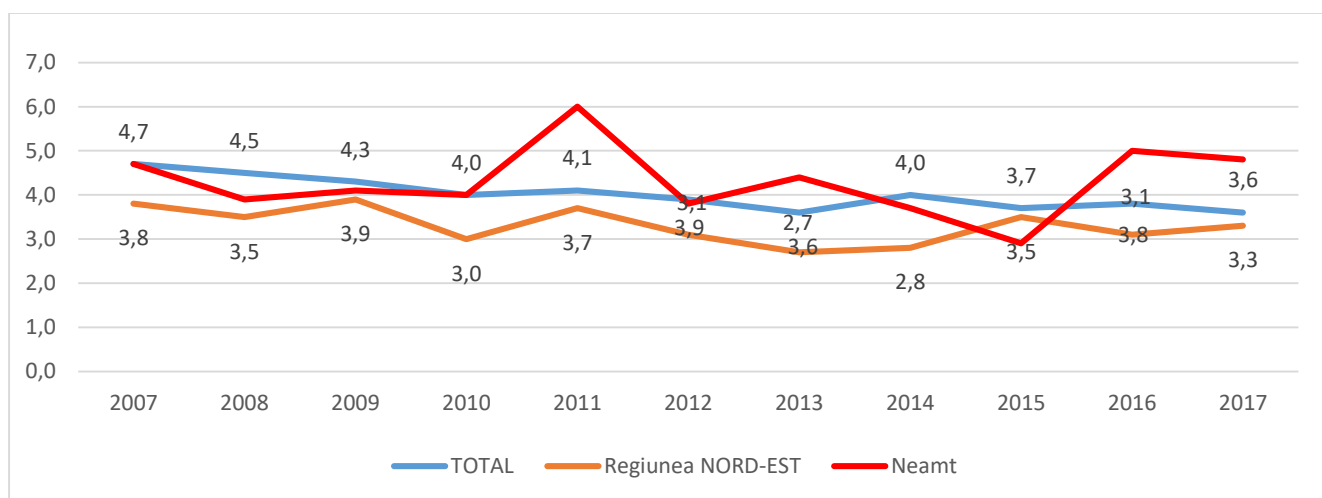

Figură 42 Rata mortinatalitatii - numarul de nascuti-morti la 1000 nascuti-vii si morti, total național, regiunea NORD-EST și județul Neamț, 2007-2017 (Institutul Național de Statistică, 2018)

Mortalitatea materna

În anul 2017, în județul Neamț, nu a fost înregistrat nici un caz de deces prin complicații ale sarcinii, nașterii și lehoziei.

Sporul natural

Sporul natural reprezinta diferenta dintre numarul nascutilor-vii si numarul persoanelor decedate, in anul de referinta.

Tabel 7 Sporul natural, județul Neamț, pe medii de rezidență, 2007-2017 (Institutul Național de Statistică, 2018)
-la 1000 de locuitori-

	2007	2008	2009	2010	2011	2012	2013	2014	2015	2016	2017
Urban	1,1	0,6	0,4	-0,2	-1	-0,6	0,2	-1,3	-2,1	-2,2	-3,29
Rural	-2,4	-2,7	-3,4	-4,3	-4,3	-4,1	-2,4	-3,9	-4,8	-5,2	-5,75
Total	-1	-1,4	-1,9	-2,7	-3	-2,7	-1,4	-2,9	-3,7	-4,1	-4,01

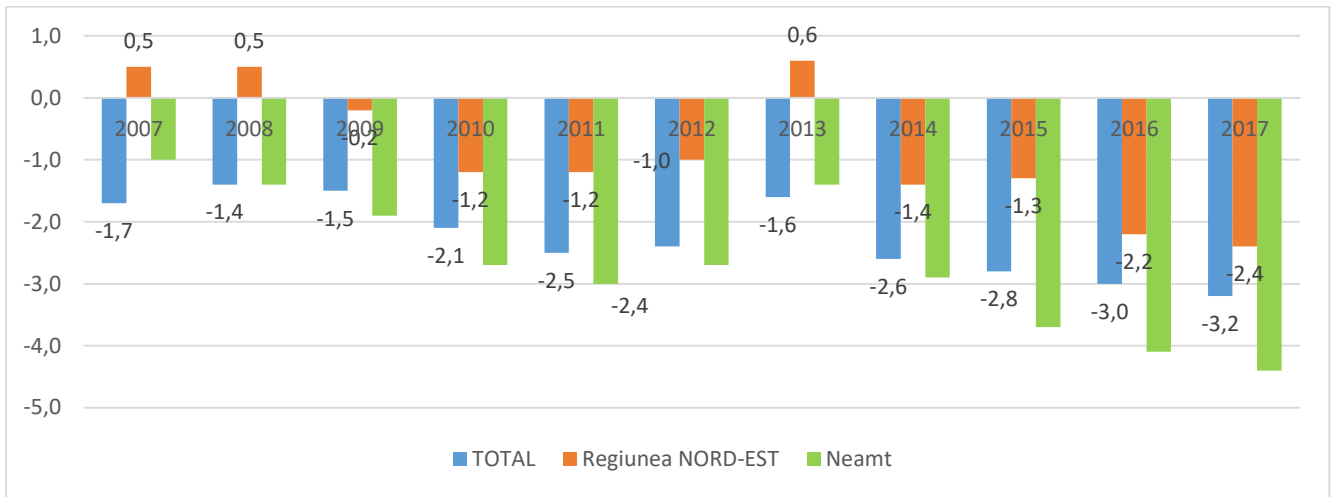

Figură 43 Rata sporului natural al populației - diferența algebrică între rata natalității și rata mortalității generale a populației, total național, regiunea NORD-EST și județul Neamț, 2007-2017 (Institutul Național de Statistică, 2018)
16

Morbiditatea

Morbiditate generală (incidența)

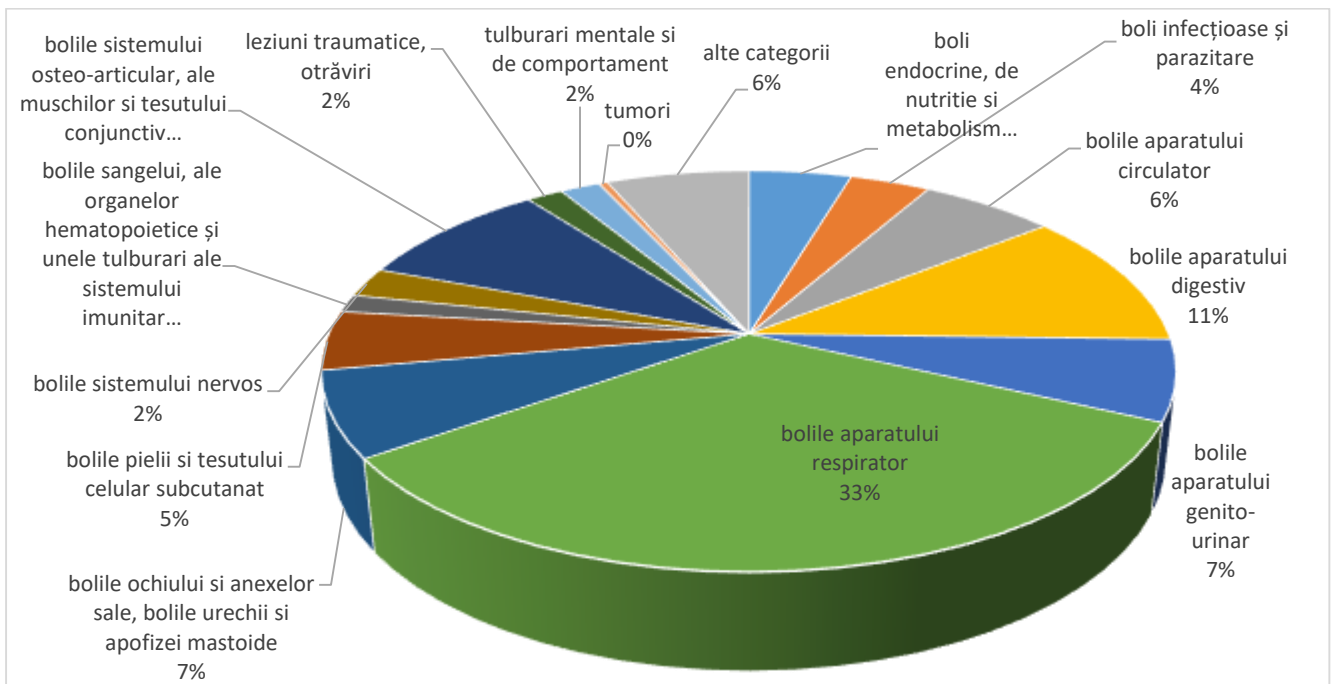

Figură 44 Morbiditatea raportată de medicii de familie - cazuri noi, județul Neamț, 2017 (Direcția de Sănătate Publică Neamț - Compartiment Statistică și Informatică în Sănătate Publică, 2018)

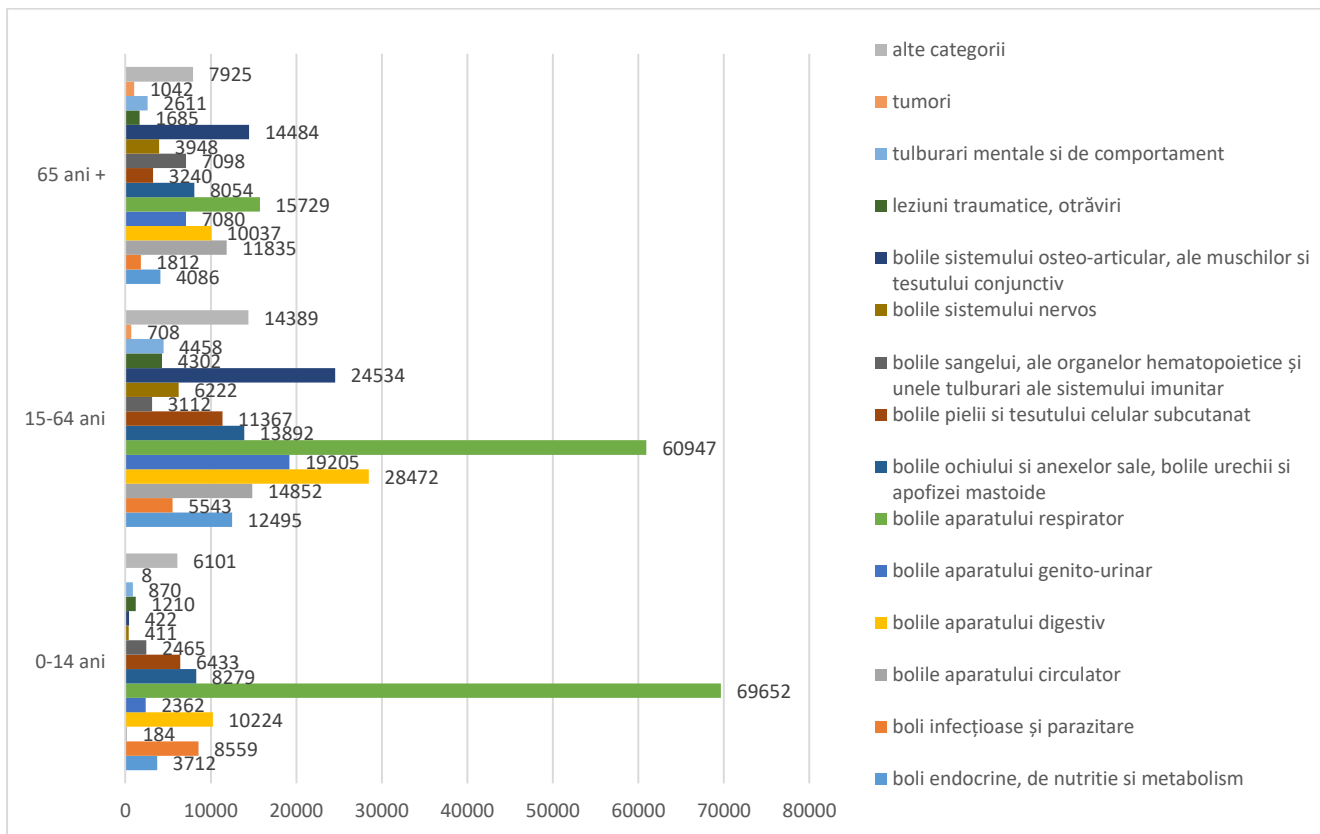

Figură 45 Morbiditya raportată de medicii de familie - cazuri noi, județul Neamț, pe grupe de vârstă, 2017 (Direcția de Sănătate Publică Neamț - Compartiment Statistică și Informatică în Sănătate Publică, 2018)

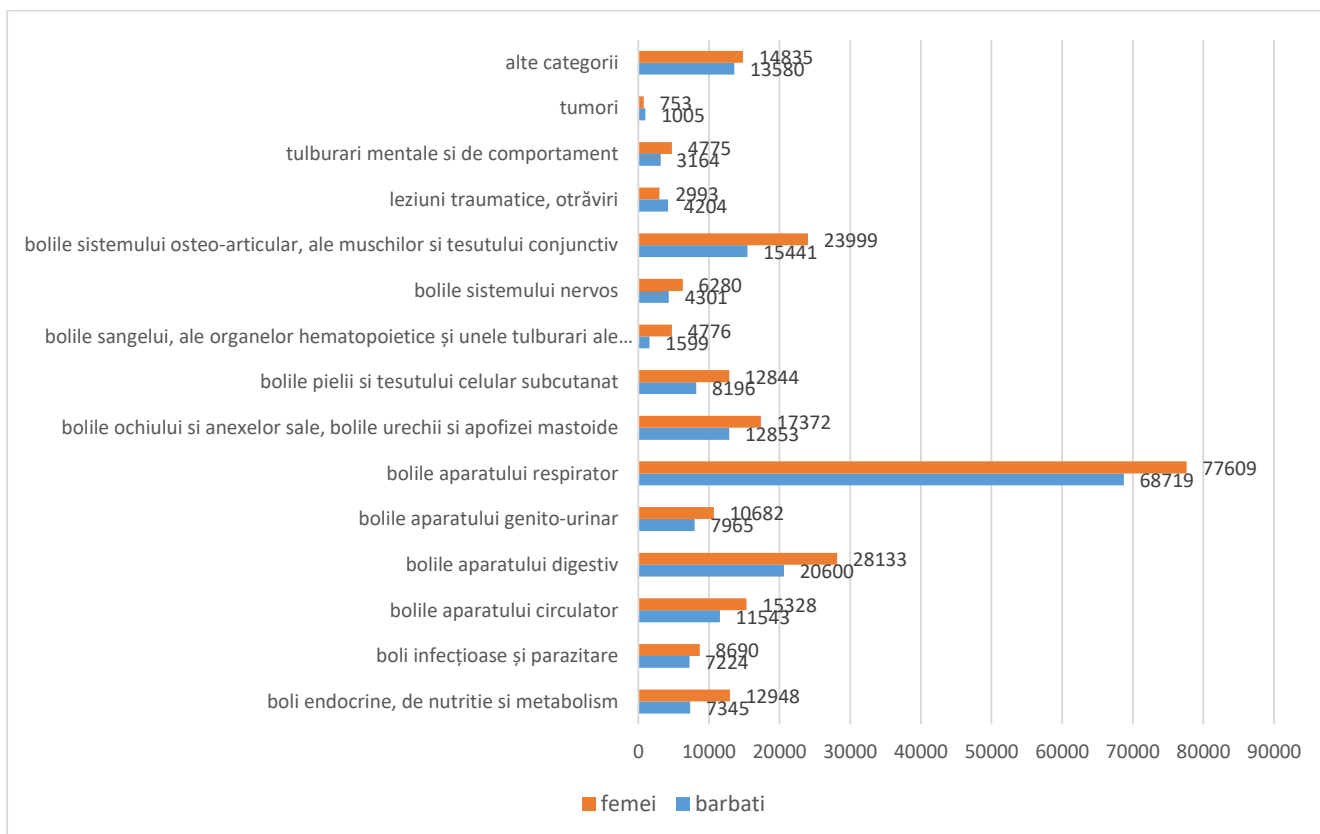

Figură 46 Morbiditya raportată de medicii de familie - cazuri noi, județul Neamț, pe sexe, 2017 (Direcția de Sănătate Publică Neamț - Compartiment Statistică și Informatică în Sănătate Publică, 2018)

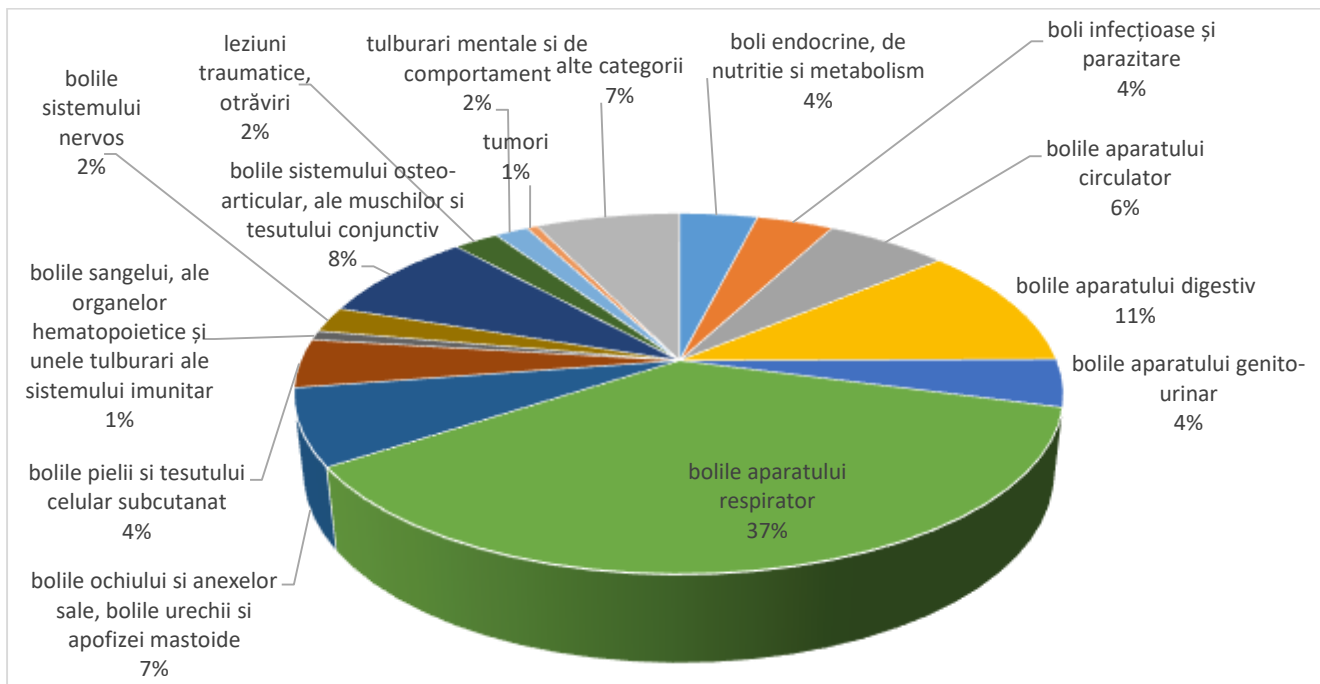

Figură 47 Morbiditatea raportată de medicii de familie - cazuri noi, județul Neamț, bărbați, 2017 (Direcția de Sănătate Publică Neamț - Compartiment Statistică și Informatică în Sănătate Publică, 2018)

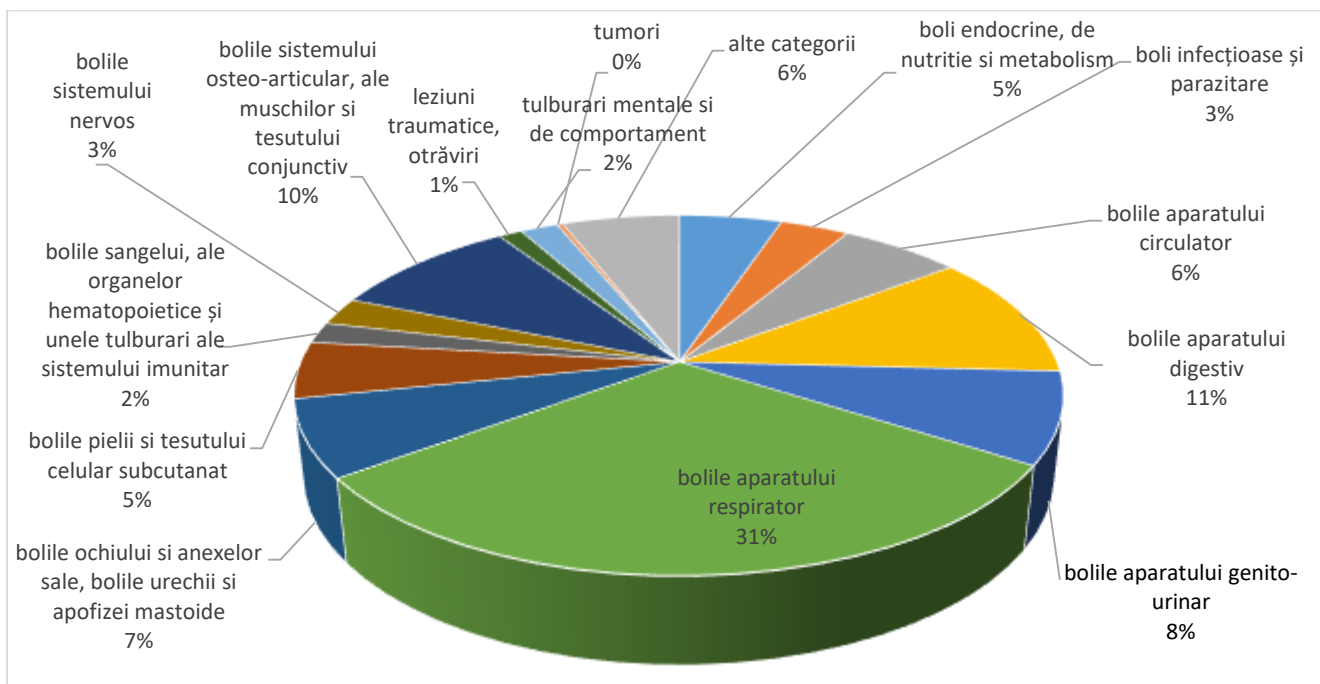

Figură 48 Morbiditatea raportată de medicii de familie - cazuri noi, județul Neamț, femei, 2017 (Direcția de Sănătate Publică Neamț - Compartiment Statistică și Informatică în Sănătate Publică, 2018)

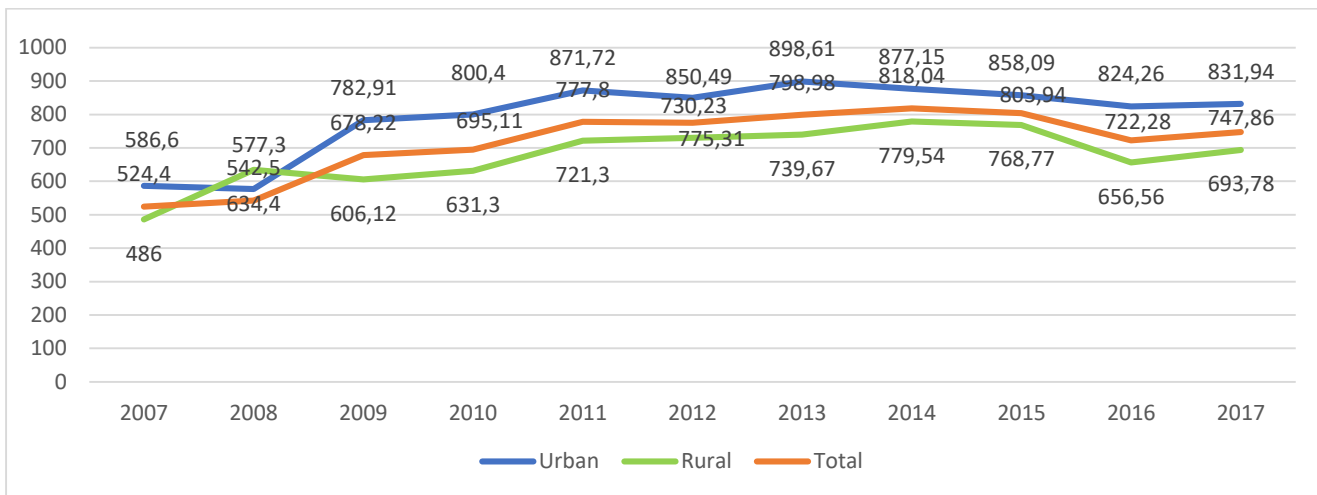

Figură 49 Morbiditatea raportată de medicii de familie - cazuri noi la 1000 de locuitori, județul Neamț, pe medii de rezidență, 2007-2017 (Direcția de Sănătate Publică Neamț - Compartiment Statistică și Informatică în Sănătate Publică, 2018)

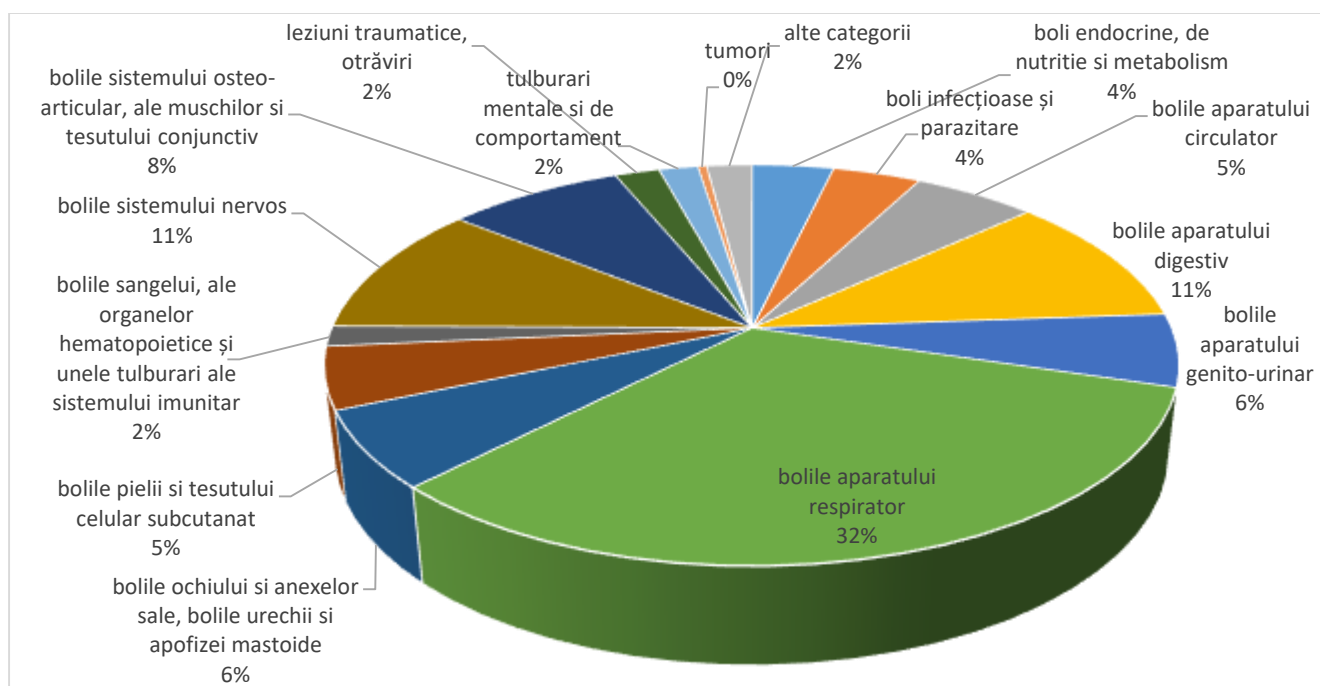

Figură 50 Morbiditatea raportată de medicii de familie - cazuri noi, județul Neamț, rural, 2017 (Direcția de Sănătate Publică Neamț - Compartiment Statistică și Informatică în Sănătate Publică, 2018)

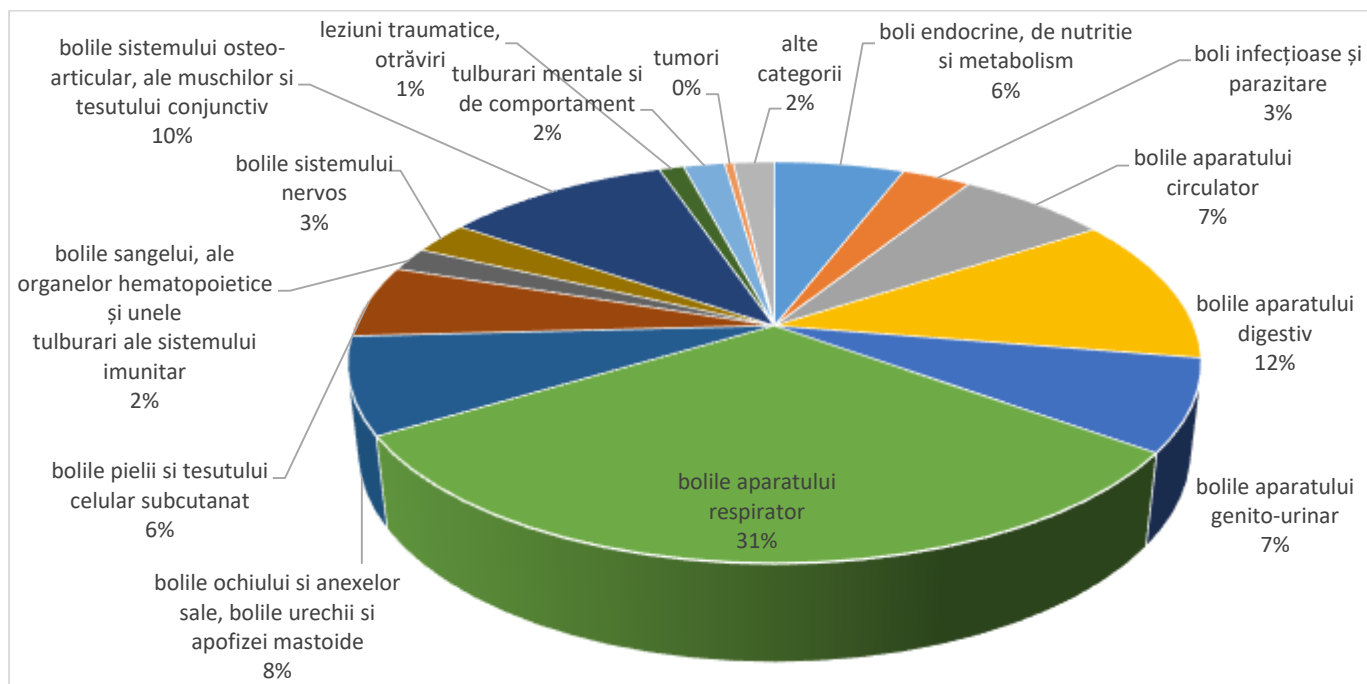

Figură 51 Morbiditatea raportată de medicii de familie - cazuri noi, județul Neamț, urban, 2017 (Direcția de Sănătate Publică Neamț - Compartiment Statistică și Informatică în Sănătate Publică, 2018)

Boli cronice

Tabel 8 Prevalența (rămași în evidență la 100 de locuitori), județul Neamț, 2012-2017 (Direcția de Sănătate Publică Neamț - Compartiment Statistică și Informatică în Sănătate Publică, 2018)

	2012	2013	2014	2015	2016	2017
Boala ulceroasa	1,57	1,57	1,52	1,48	1,51	1,53
Boală Pulmonară Obstructivă Cronică	1,64	1,77	1,84	1,91	2,07	2,15
Boli cerebro vasculare	0,95	1,05	1,04	1,06	1,15	1,25
Boli hipertensive	11,75	12,23	12,22	12,69	13,05	13,61
Tulburări mentale	1,55	1,84	1,87	1,97	2,09	2,22
Cardiopatii ischemice	5,21	5,42	5,3	5,29	5,34	5,54
Ciroza și alte hepatite cronice	1,65	1,64	1,62	1,64	1,70	1,75
Epilepsie	0,57	0,58	0,56	0,58	0,59	0,61
Obezitate	date lipsa	1,97	2,04	2,12	2,19	2,25
Boli psihice	date lipsa	1,20	1,09	1,14	1,20	1,25
Boala Alzheimer	date lipsa	0,06	0,06	0,07	0,08	0,10
Scleroză multiplă	date lipsa	0,02	0,03	0,03	0,03	0,03
Maladia Down	date lipsa	0,02	0,03	0,02	0,02	0,03

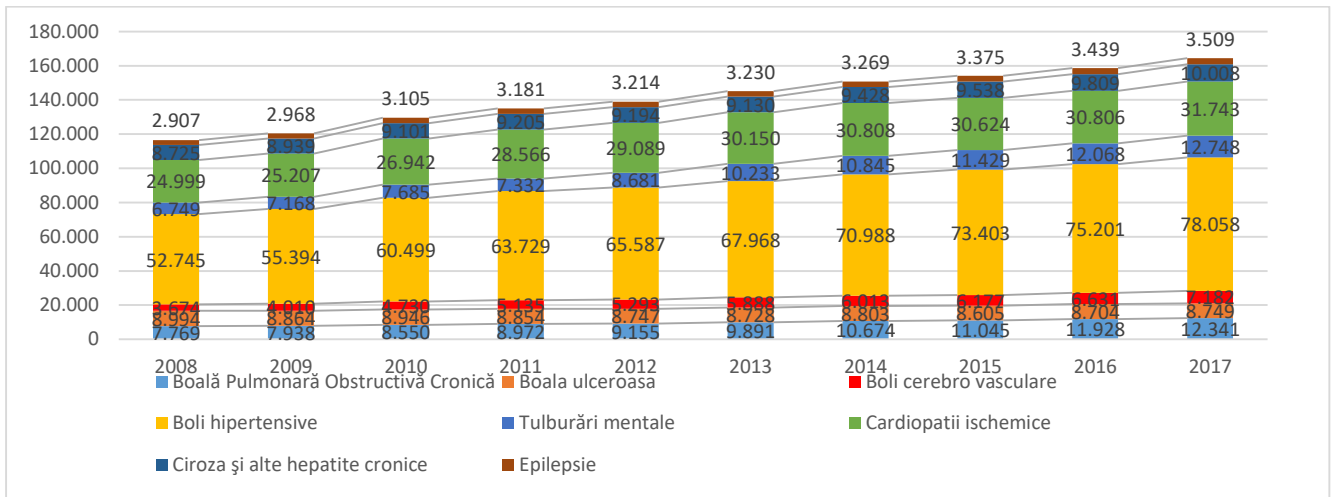

Figură 52 Boli cronice, județul Neamț, 2008-2017 (Direcția de Sănătate Publică Neamț - Compartiment Statistică și Informatică în Sănătate Publică, 2018)

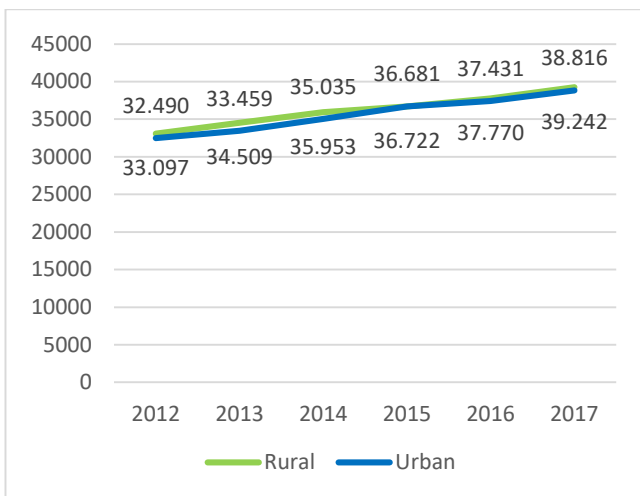

Figură 53 Bolnavi aflați în evidența cabinetelor de medicină de familie din județul Neamț cu boli hipertensive, pe medii de rezidență, 2012-2017 (Direcția de Sănătate Publică Neamț - Compartiment Statistică și Informatică în Sănătate Publică, 2018)

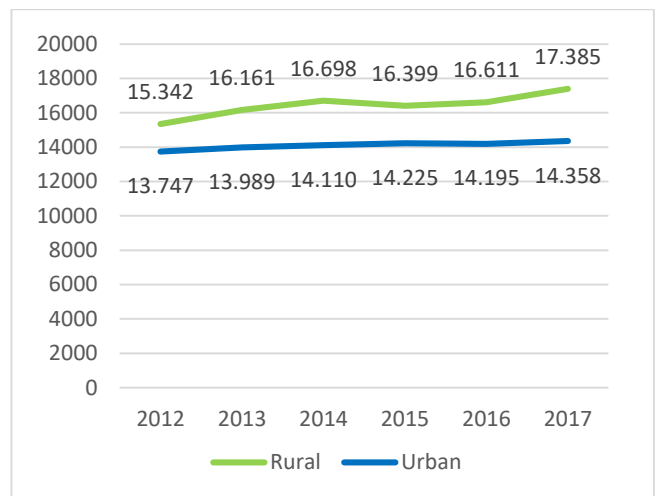

Figură 54 Bolnavi aflați în evidența cabinetelor de medicină de familie din județul Neamț cu cardiopatii ischemice, pe medii de rezidență, 2012-2017 (Direcția de Sănătate Publică Neamț - Compartiment Statistică și Informatică în Sănătate Publică, 2018)

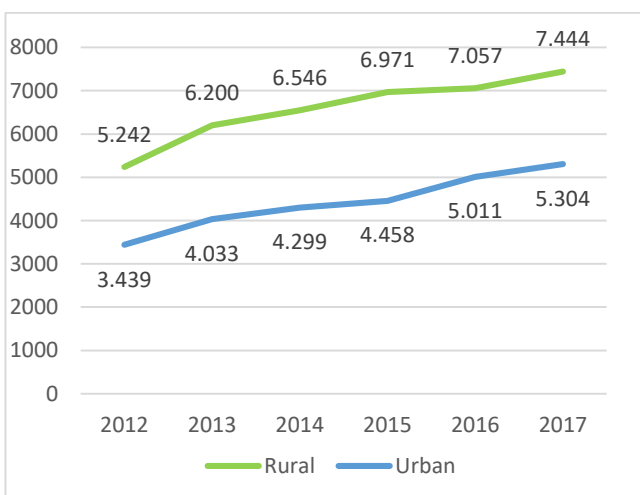

Figură 55 Bolnavi aflați în evidența cabinetelor de medicină de familie din județul Neamț cu tulburări mentale, pe medii de rezidență, 2012-2017 (Direcția de Sănătate Publică Neamț - Compartiment Statistică și Informatică în Sănătate Publică, 2018)

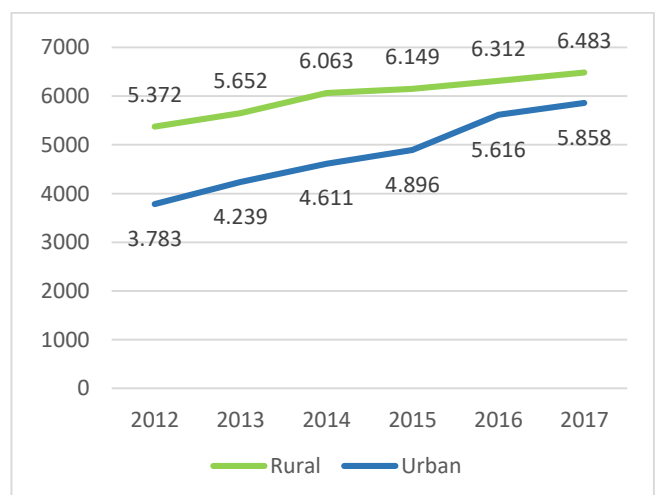

Figură 56 Bolnavi aflați în evidența cabinetelor de medicină de familie din județul Neamț cu boală pulmonară obstructivă cronică, pe medii de rezidență, 2012-2017 (Direcția de Sănătate Publică Neamț - Compartiment Statistică și Informatică în Sănătate Publică, 2018)

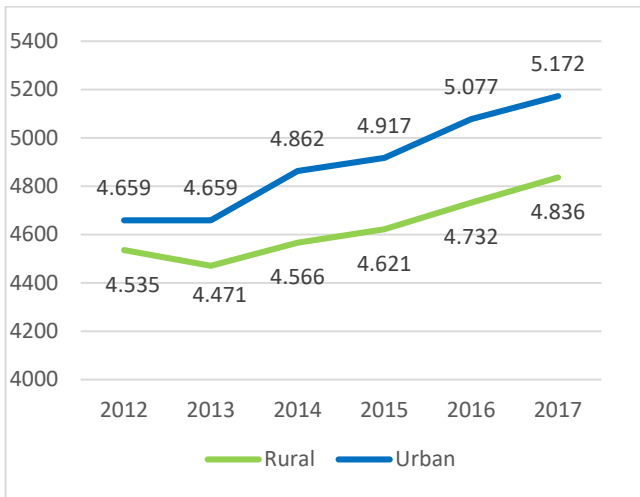

Figură 57 Bolnavi aflați în evidența cabinetelor de medicină de familie din județul Neamț cu ciroza și alte hepatite cronice, pe medii de rezidență, 2012-2017 (Direcția de Sănătate Publică Neamț - Compartiment Statistică și Informatică în Sănătate Publică, 2018) 6

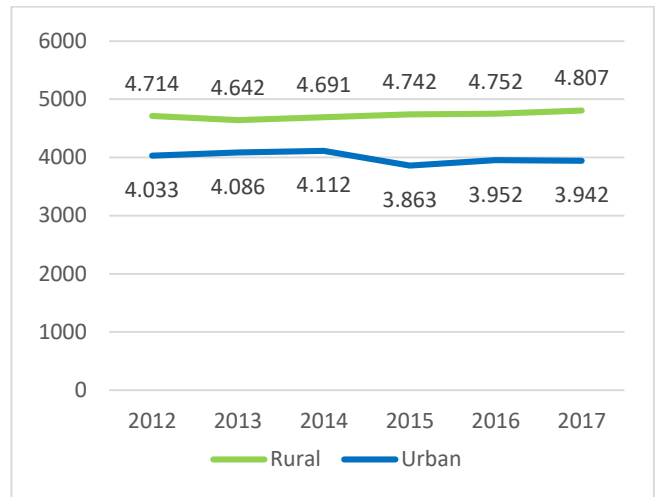

Figură 58 Bolnavi aflați în evidența cabinetelor de medicină de familie din județul Neamț cu boală ulceroasă, pe medii de rezidență, 2012-2017 (Direcția de Sănătate Publică Neamț - Compartiment Statistică și Informatică în Sănătate Publică, 2018)

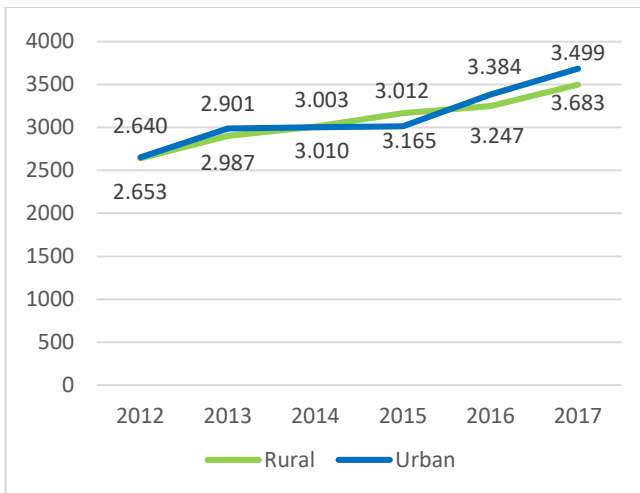

Figură 59 Bolnavi aflați în evidența cabinetelor de medicină de familie din județul Neamț cu boli cerebro vasculare, pe medii de rezidență, 2012-2017 (Direcția de Sănătate Publică Neamț - Compartiment Statistică și Informatică în Sănătate Publică, 2018)

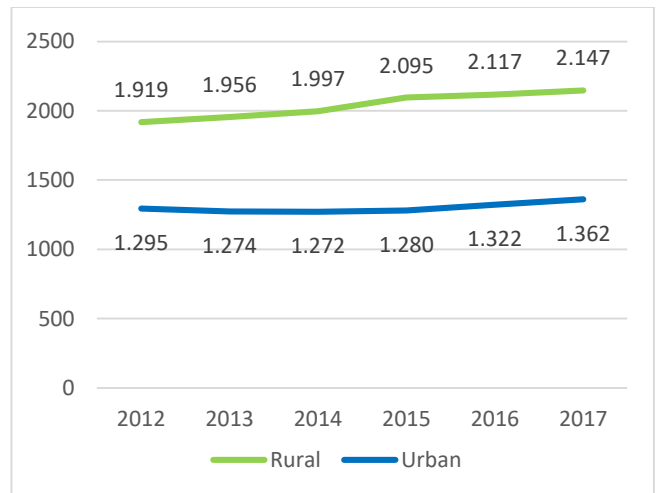

Figură 60 Bolnavi aflați în evidența cabinetelor de medicină de familie din județul Neamț cu epilepsie, pe medii de rezidență, 2012-2017 (Direcția de Sănătate Publică Neamț - Compartiment Statistică și Informatică în Sănătate Publică, 2018)

Insuficiența renală cronică

În cursul anului 2017 au fost dializați 611 bolnavi – 607 hemodializă și 4 dializă peritoneală. În evidență sunt 611 bolnavi cu insuficiență renală cronică. Au fost efectuate 53.115 ședințe de hemodializă.

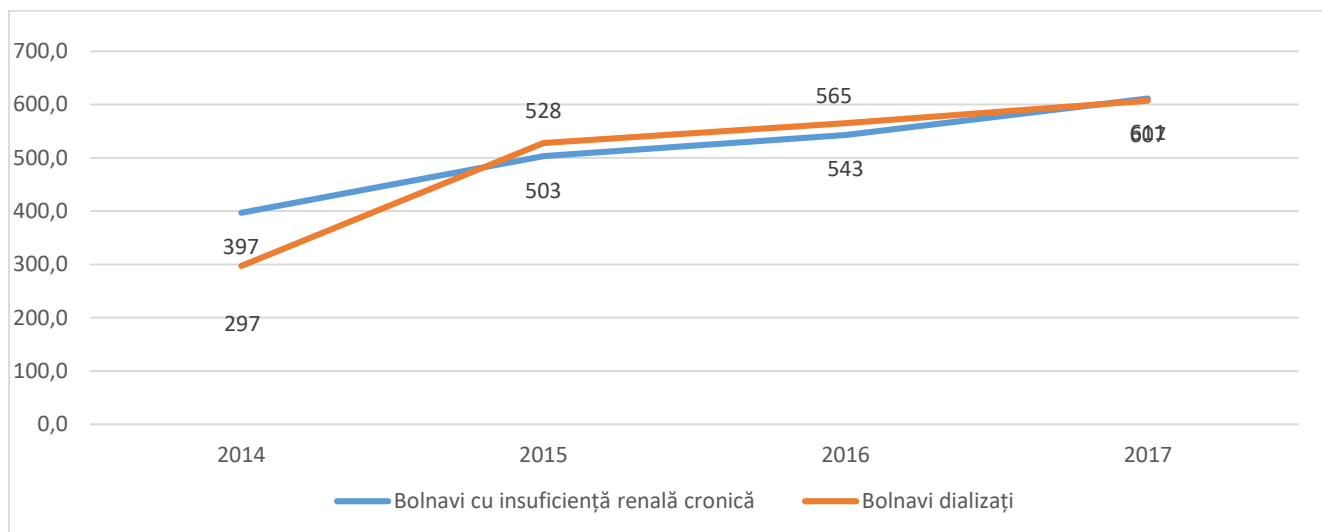

Figură 61 Hemodializa, județul Neamț, 2014-2017 (Direcția de Sănătate Publică Neamț - Compartiment Statistică și Informatică în Sănătate Publică, 2018)

Diabet zaharat

Diabetul zaharat reprezintă un sindrom caracterizat prin hiperglicemie cronică datorată scăderii secreției de insulină sau tulburării acțiunii acesteia. Se consideră că o persoană are diabet zaharat atunci când glicemia măsurată dimineața înainte de masă are o valoare mai mare de 110 mg % sau peste 140 mg % în orice moment al zilei.

Bolnavii cu diabet zaharat rămași în evidență în cabinetele de nutriție 2007- 2017

Tabel 9 Bolnavi diabet zaharat, pe medii de rezidență, județul Neamț, 2007-2017 (Direcția de Sănătate Publică Neamț - Compartiment Statistică și Informatică în Sănătate Publică, 2018)

	2007	2008	2009	2010	2011	2012	2013	2014	2015	2016	2017
Urban	7.976	9.314	9.946	10.694	11.402	11.866	12.348	12.916	15.028	13.945	14.588
Rural	5.264	6.747	7.381	8.123	8.790	9.418	10.123	10.767	12.374	12.267	13.019
Total	13.240	16.061	17.327	18.817	20.192	21.284	22.471	23.683	27.402	26.212	27.607

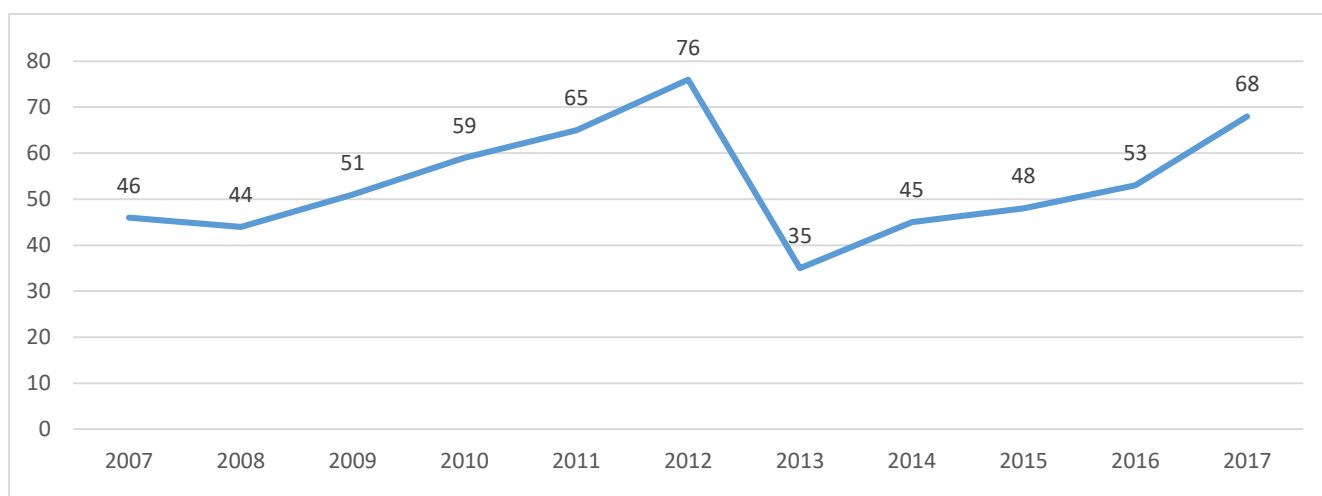

Figură 62 Copii 0-14 ani cu diabet zaharat- rămași în evidență - toate formele clinice (în cabinetul de nutriție), județul Neamț (Direcția de Sănătate Publică Neamț - Compartiment Statistică și Informatică în Sănătate Publică, 2018)

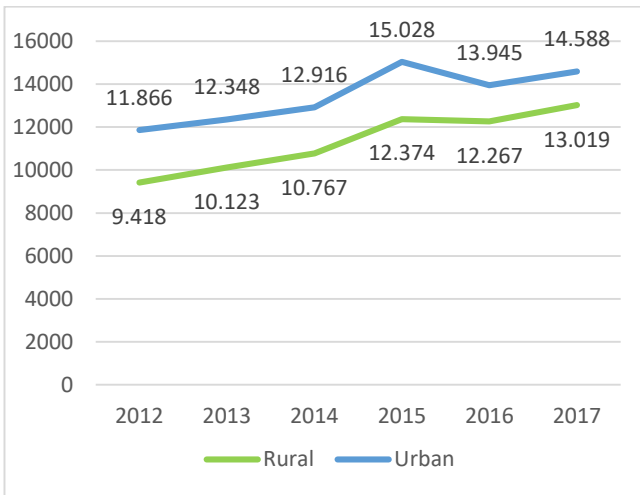

Figură 63 Bolnavi cu diabet zaharat- rămași în evidență - toate formele clinice (în cabinetul de nutriție), județul Neamț, pe medii de rezidență, 2012-2017 (Direcția de Sănătate Publică Neamț - Compartiment Statistică și Informatică în Sănătate Publică, 2018)

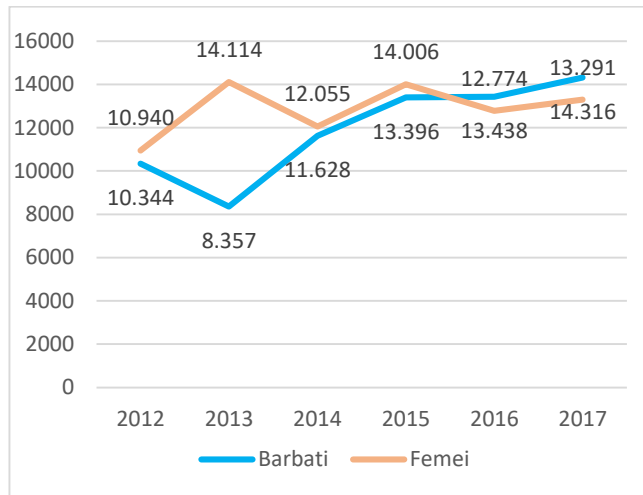

Figură 64 Bolnavi cu diabet zaharat- rămași în evidență - toate formele clinice (în cabinetul de nutriție), județul Neamț, pe sexe, 2012-2017 (Direcția de Sănătate Publică Neamț - Compartiment Statistică și Informatică în Sănătate Publică, 2018)

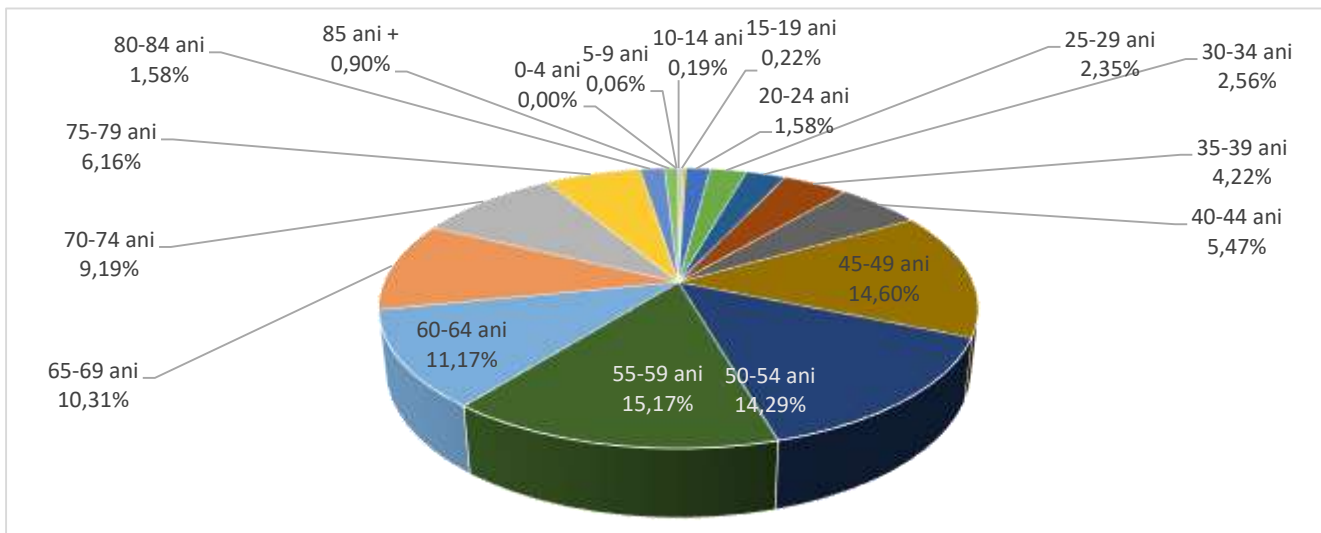

Figură 65 Bolnavi cu diabet zaharat- rămași în evidență - toate formele clinice (în cabinetul de nutriție), județul Neamț, pe grupe de vârstă, 2017 (Direcția de Sănătate Publică Neamț - Compartiment Statistică și Informatică în Sănătate Publică, 2018)

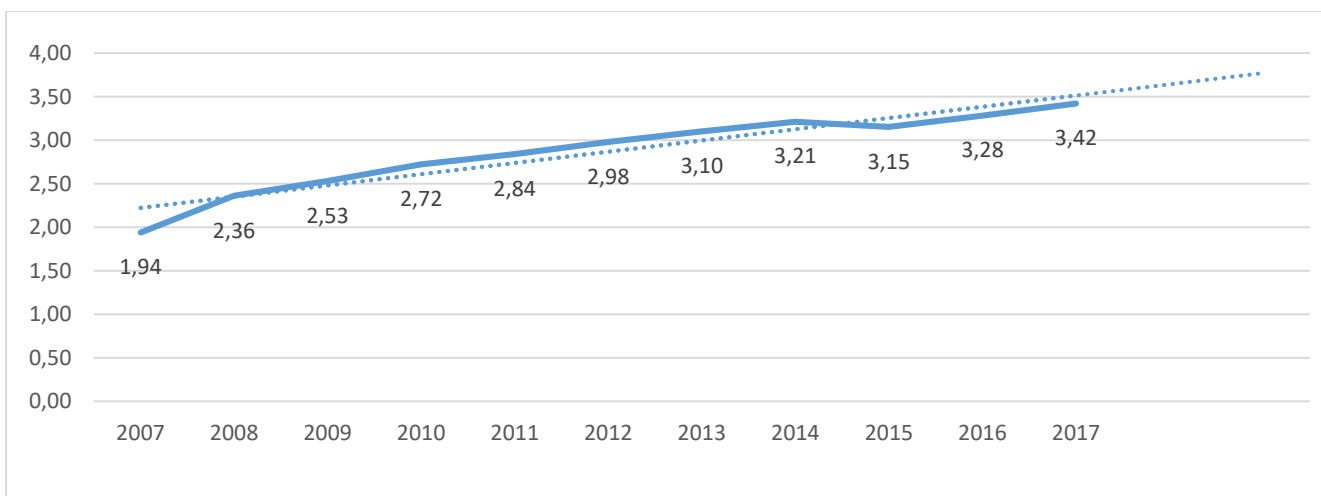

Figură 66 Indici de prevalență ai diabetului zahat (bolnavi aflați în evidența cabinetelor de medicină de familie), județul Neamț, 2007-2017 (Direcția de Sănătate Publică Neamț - Compartiment Statistică și Informatică în Sănătate Publică, 2018)

Complicații cronice ale diabetului zaharat- în cabinetele de nutriție 2012- 2017

Diabetul zaharat are numeroase complicații cronice. Cele mai comune complicații sunt retinopatia diabetică, polineuropatia, HTA, infarctul miocardic, nefropatiile, arteriopatiile, accidentele vasculare, complicații întâlnite la o mare parte din bolnavi.

Tabel 10 Complicații cronice ale diabetului zaharat- în cabinetele de nutriție, județul Neamț, 2012- 2017 (Direcția de Sănătate Publică Neamț - Compartiment Statistică și Informatică în Sănătate Publică, 2018)

	2012	2013	2014	2015	2016	2017
retinopatii	2321	4698	5058	5125	5003	5158
nefropatii	813	1211	1363	1648	1584	1730
infarct miocardic	611	1343	1451	1538	1447	1512
arteriopatie obliterantă	1443	4125	4382	4577	4471	4586
accident vascular și polineuropatie	2690	3405	3778	4369	3738	3893
alte complicații	410	2550	2639	3092	2445	2487

Bolnavii cu diabet zaharat- cazuri noi - în evidența cabinetelor de nutriție 2007- 2017

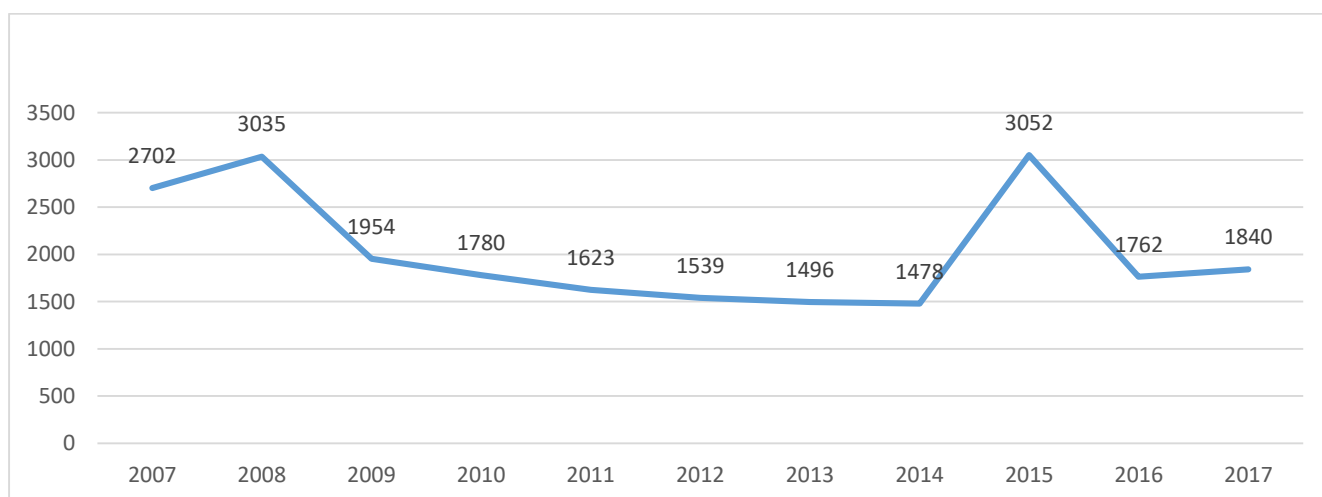

Figură 67 Cazuri noi de diabet zaharat, în evidență - toate formele clinice (în cabinetul de nutriție), județul Neamț (Direcția de Sănătate Publică Neamț - Compartiment Statistică și Informatică în Sănătate Publică, 2018)

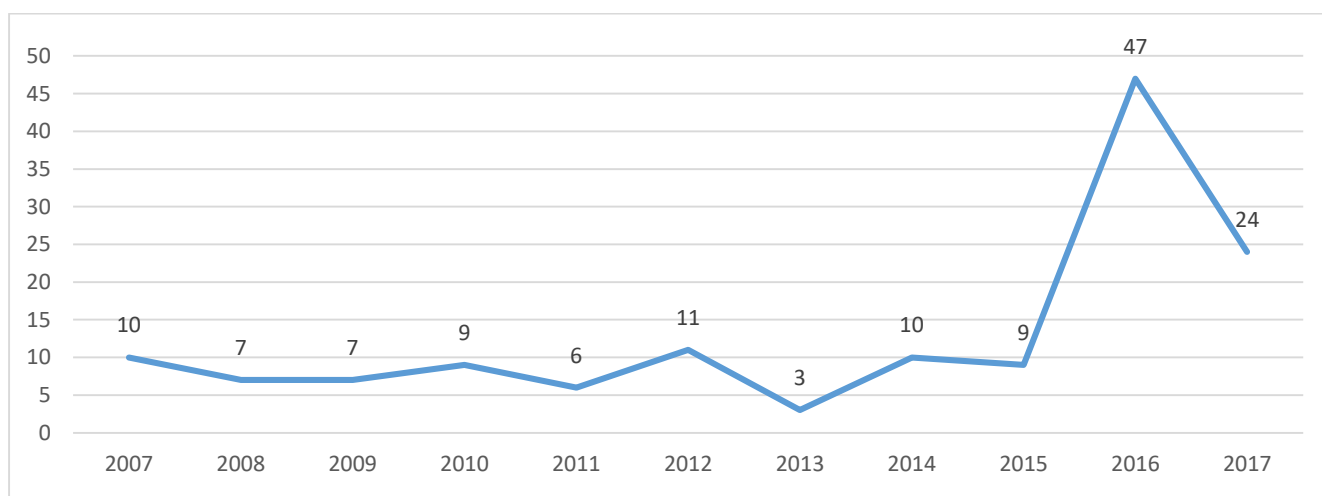

Figură 68 Cazuri noi de copii 0-14 ani cu diabet zaharat, în evidență - toate formele clinice (în cabinetul de nutriție), județul Neamț (Direcția de Sănătate Publică Neamț - Compartiment Statistică și Informatică în Sănătate Publică, 2018)

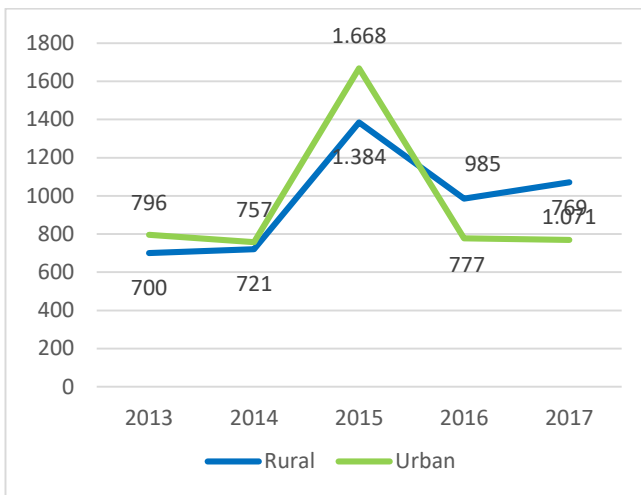

Figură 69 Bolnavi cu diabet zaharat- cazuri noi - toate formele clinice (în cabinetul de nutriție), județul Neamț, pe medii de rezidență, 2013-2017 (Direcția de Sănătate Publică Neamț - Compartiment Statistică și Informatică în Sănătate Publică, 2018)

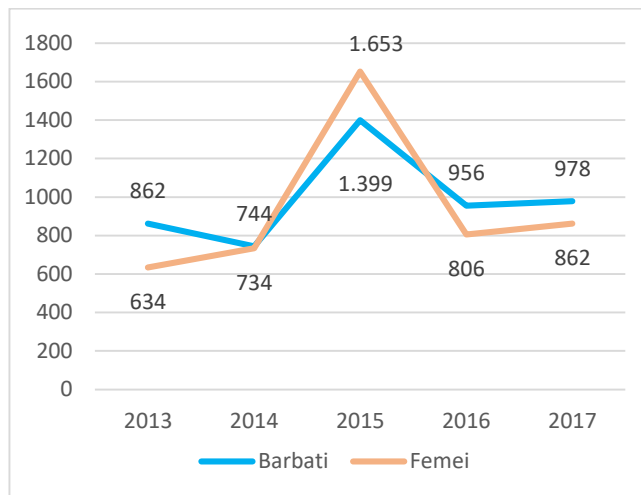

Figură 70 Bolnavi cu diabet zaharat- cazuri noi - toate formele clinice (în cabinetul de nutriție), județul Neamț, pe sexe, 2013-2017 (Direcția de Sănătate Publică Neamț - Compartiment Statistică și Informatică în Sănătate Publică, 2018)

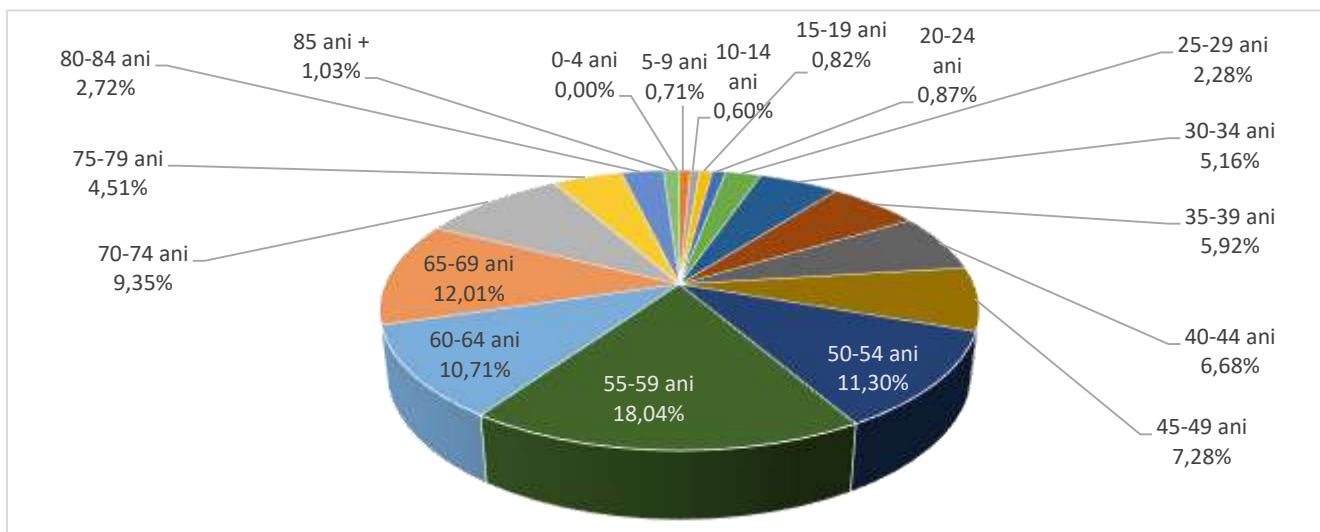

Figură 71 Bolnavi cu diabet zaharat- cazuri noi - toate formele clinice (în cabinetul de nutriție), județul Neamț, pe grupe de vârstă, 2017 (Direcția de Sănătate Publică Neamț - Compartiment Statistică și Informatică în Sănătate Publică, 2018)

Decese prin diabet zaharat

Tabel 11 Decese prin diabet zaharat, județul Neamț, 2007-2017 (Direcția de Sănătate Publică Neamț - Compartiment Statistică și Informatică în Sănătate Publică, 2018)

	2007	2008	2009	2010	2011	2012	2013	2014	2015	2016	2017
tip I	22	31	29	40	14	19	17	16	16	9	19
tip II	19	23	29	27	53	43	54	38	63	48	49
forma clinică fără precizare	12	17	9	14	6	8	14	17	17	17	22
Total	53	71	67	81	73	71	85	72	96	74	90

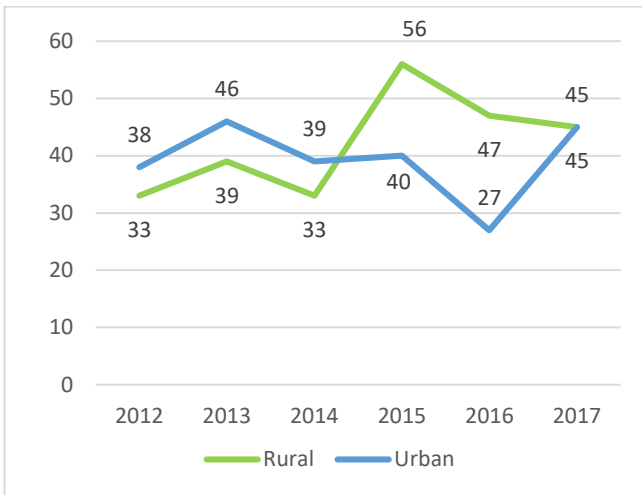

Figură 72 Decese prin diabet zaharat, județul Neamț, pe medii de rezidență, 2012-2017 (Direcția de Sănătate Publică Neamț - Compartiment Statistică și Informatică în Sănătate Publică, 2018)

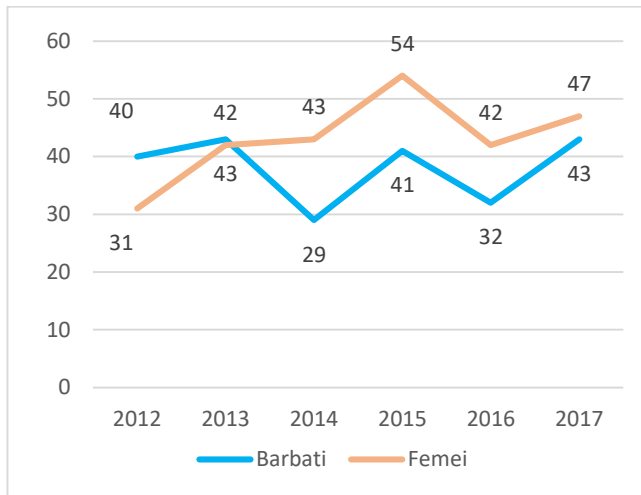

Figură 73 Decese prin diabet zaharat, județul Neamț, pe sexe, 2012-2017 (Direcția de Sănătate Publică Neamț - Compartiment Statistică și Informatică în Sănătate Publică, 2018)

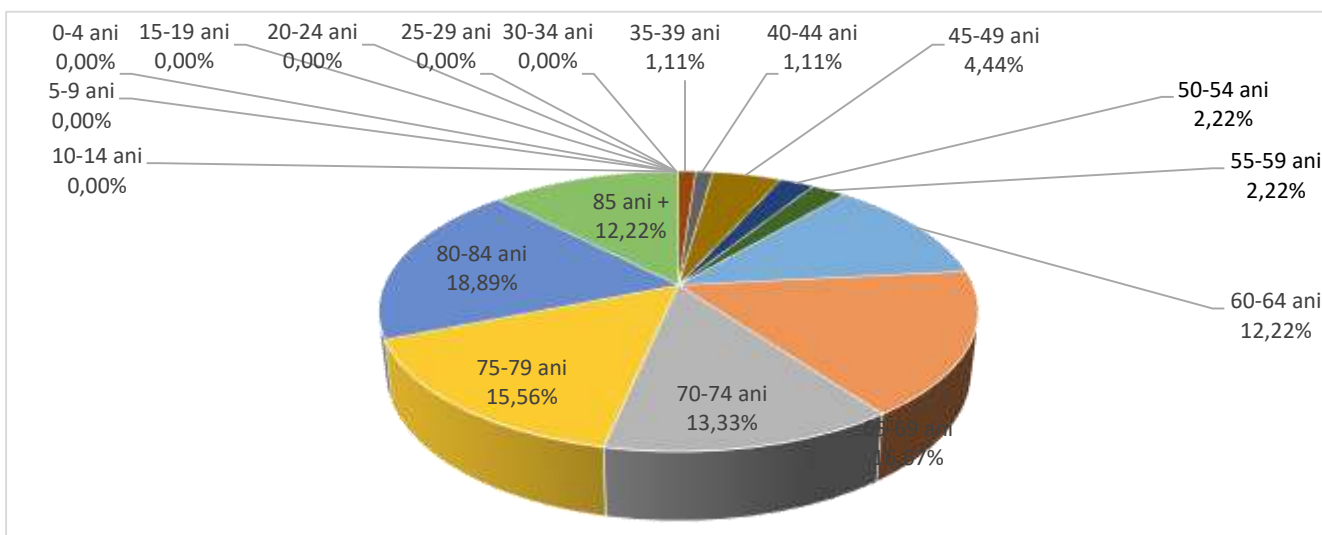

Figură 74 Decese prin diabet zaharat, județul Neamț, pe grupe de vârstă, 2017 (Direcția de Sănătate Publică Neamț - Compartiment Statistică și Informatică în Sănătate Publică, 2018)

Consultații în cabinetul de nutriție, diabet și boli metabolice

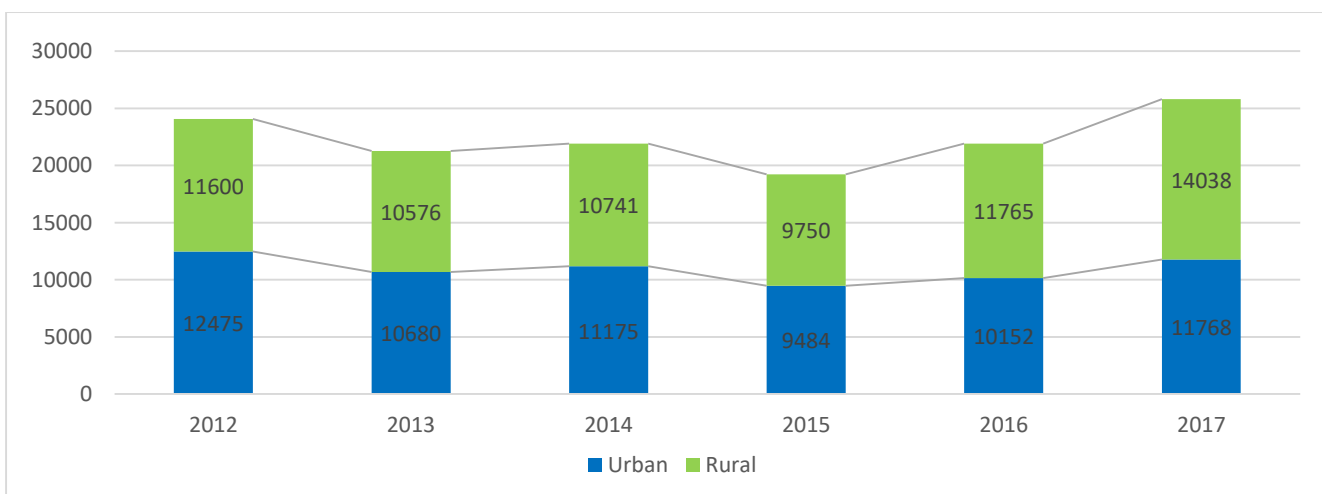

Figură 75 Consultații în cabinetul de nutriție, diabet și boli metabolice, județul Neamț, pe medii de rezidență, 2012 - 2017 (Direcția de Sănătate Publică Neamț - Compartiment Statistică și Informatică în Sănătate Publică, 2018)

Decese prin cancer

Tabel 12 Decese prin cancer, județul Neamț, 2012-2017 (Direcția de Sănătate Publică Neamț - Compartiment Statistică și Informatică în Sănătate Publică, 2018)

	2012	2013	2014	2015	2016	2017
Col uterin	43	42	40	35	37	33
Piele	19	12	13	20	14	18
Prostată	80	65	80	77	78	69
Sân (femei)	65	84	77	90	77	65
Stomac	96	125	98	103	101	97
Bronhopulmonar	203	198	228	222	229	195
Colorectal	156	124	138	166	133	121
Ficat	69	67	82	85	72	80
Pancreas	70	81	78	69	85	100
Vezica urinară	31	37	43	41	35	24
Alte localizări	445	370	379	396	372	388
Total	1.277	1.205	1.256	1.304	1.233	1190

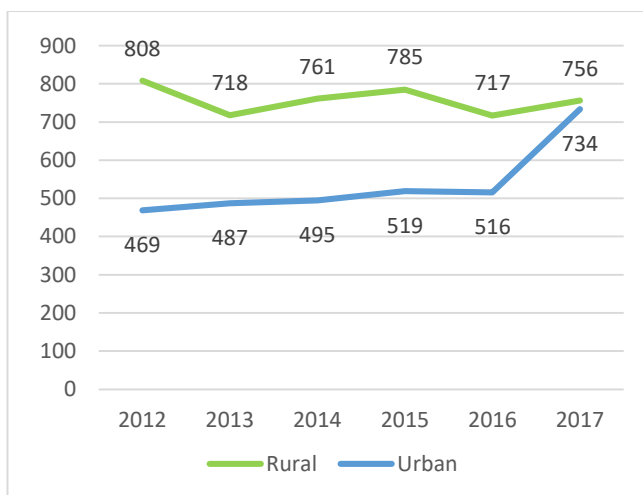

Figură 76 Decese prin cancer, județul Neamț, pe medii de rezidență, 2012-2017 (Direcția de Sănătate Publică Neamț - Compartiment Statistică și Informatică în Sănătate Publică, 2018)

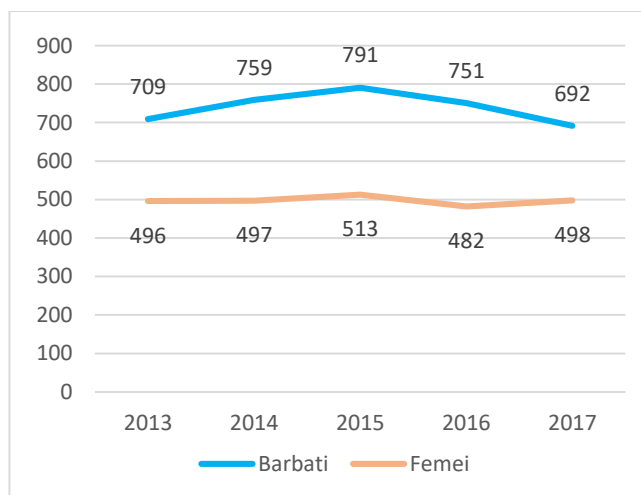

Figură 77 Decese prin cancer, județul Neamț, pe sexe, 2012-2017 (Direcția de Sănătate Publică Neamț - Compartiment Statistică și Informatică în Sănătate Publică, 2018)

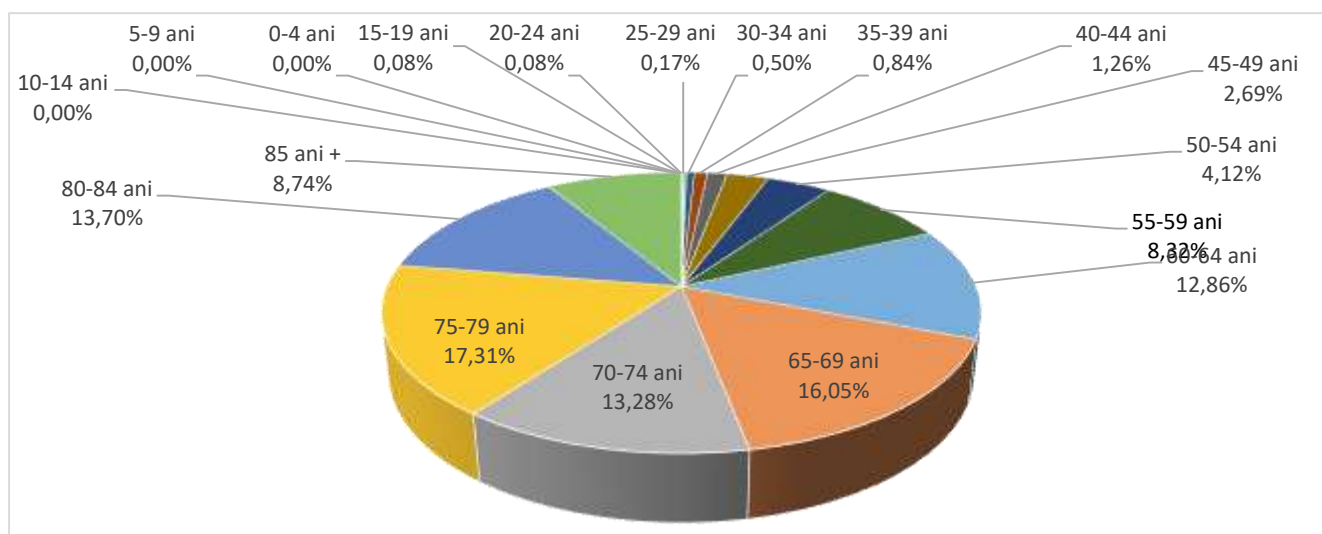

Figură 78 Decese prin cancer, județul Neamț, pe grupe de vârstă, 2017 (Direcția de Sănătate Publică Neamț - Compartiment Statistică și Informatică în Sănătate Publică, 2018)

Incidența prin tumori maligne

În anul 2017, în cabinetele de oncologie, au fost înregistrate 1.758 cazuri noi de cancer comparativ cu 1.724 cazuri noi de cancer în anul 2016.

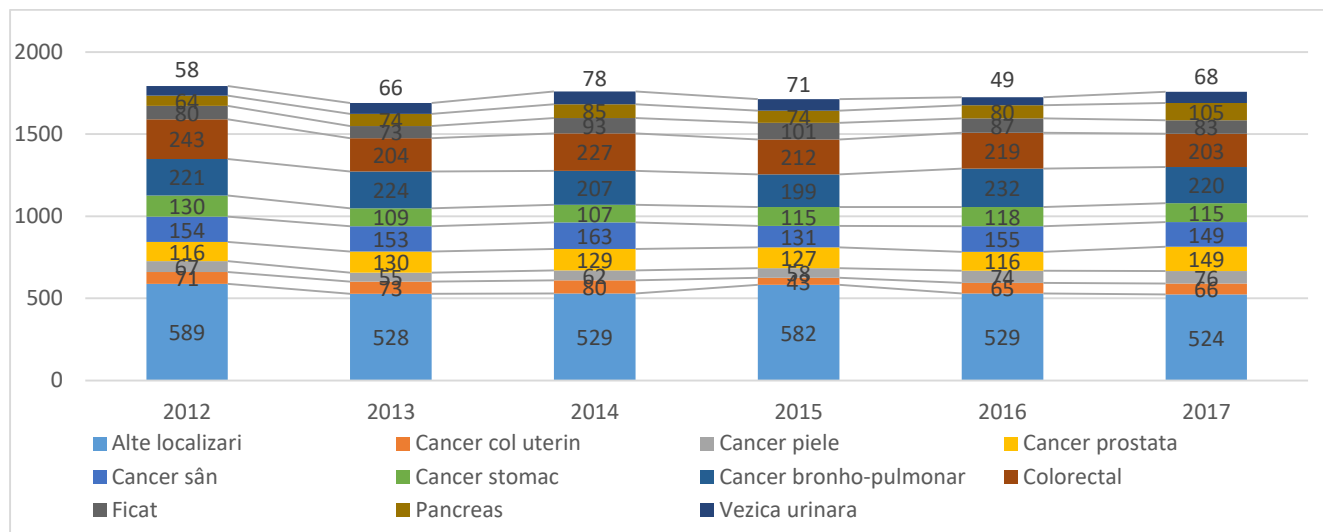

Figură 79 Cazuri noi de cancer luate în evidența cabinetului de oncologie, județul Neamț, după localizare, 2012-2017 (Direcția de Sănătate Publică Neamț - Compartiment Statistică și Informatică în Sănătate Publică, 2018)

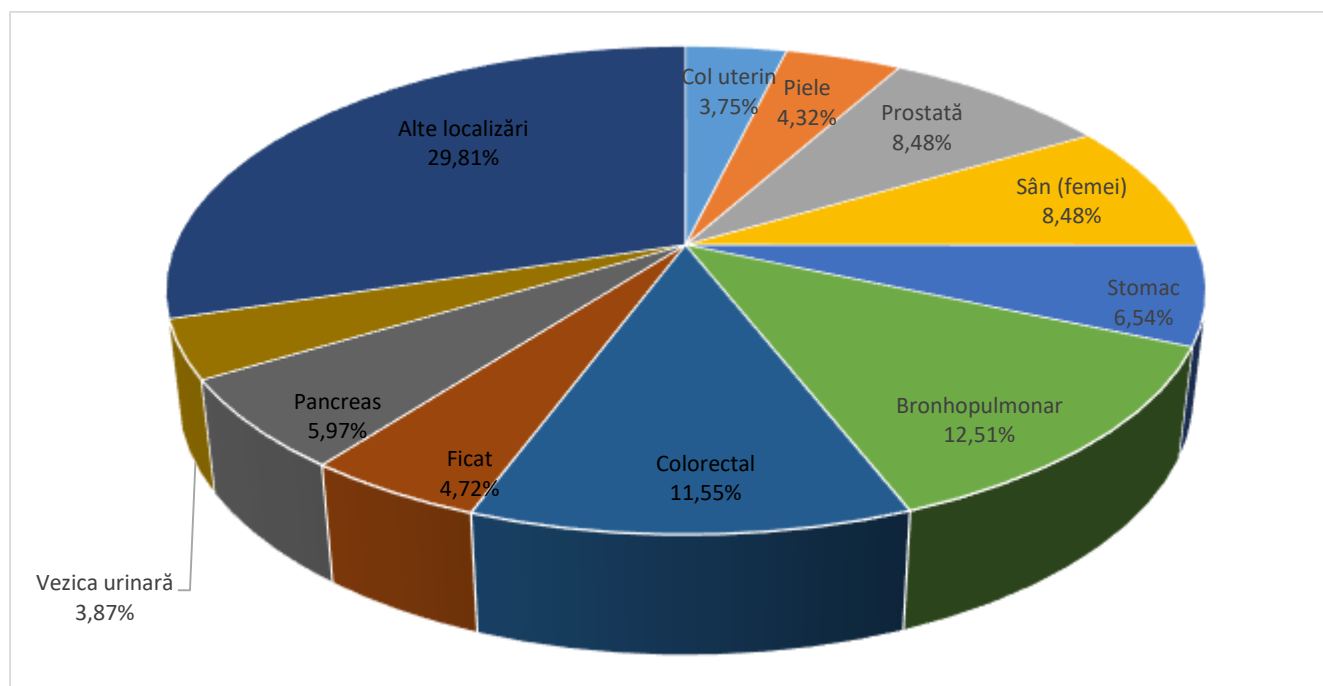

Figură 80 Cazuri noi de cancer luate în evidența cabinetului de oncologie, județul Neamț, după localizare, 2017 (Direcția de Sănătate Publică Neamț - Compartiment Statistică și Informatică în Sănătate Publică, 2018)

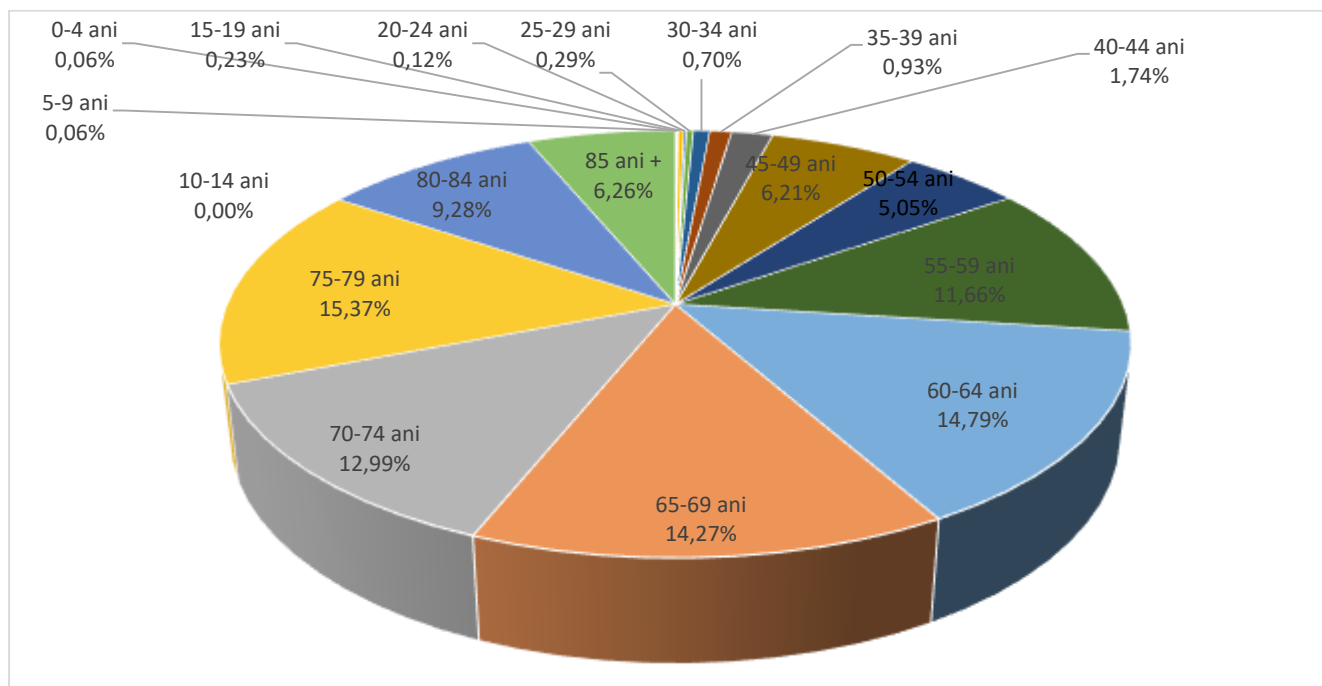

Figură 81 Cazuri noi de cancer, pe grupe de vârstă, județul Neamț, 2017 (Direcția de Sănătate Publică Neamț - Compartiment Statistică și Informatică în Sănătate Publică, 2018)

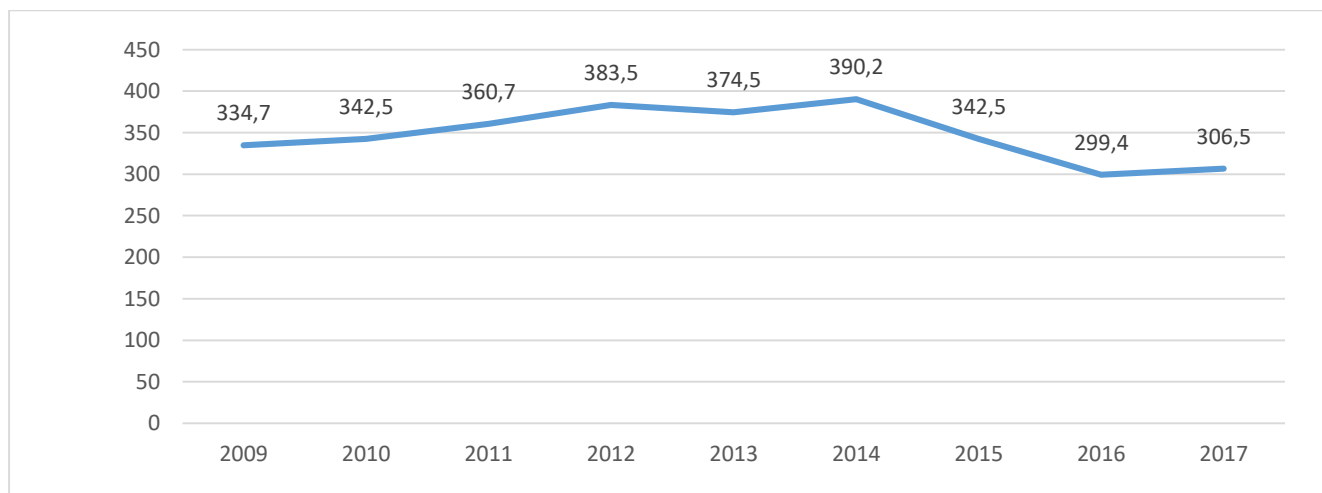

Figură 82 Incidența tumorilor maligne - cazuri noi la 100000 locuitori, județul Neamț, 2009-2017 (Direcția de Sănătate Publică Neamț - Compartiment Statistică și Informatică în Sănătate Publică, 2018)

Prevalența prin tumori maligne

Numărul bolnavilor rămași în evidență, în cabinetele de oncologie, în anul 2017 a fost de 12.188 față de 14.283 bolnavi rămași în evidență în anul 2016.

În evidența cabinetelor medicale de familie, în 2017 sunt 6.376 bolnavi rămași în evidență, față de 6.169 bolnavi în 2016.

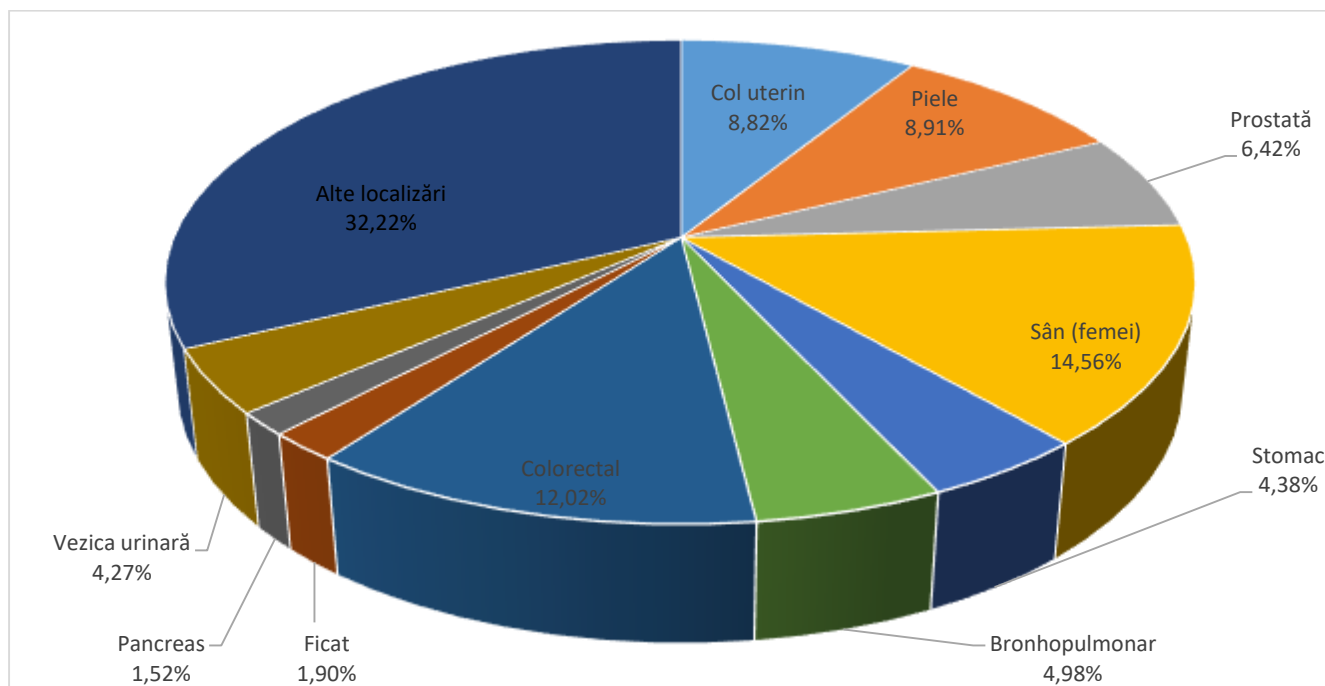

Figură 83 Bolnavi de cancer rămași în evidența cabinetului de oncologie, județul Neamț, după localizare, 2017 (Direcția de Sănătate Publică Neamț - Compartiment Statistică și Informatică în Sănătate Publică, 2018)

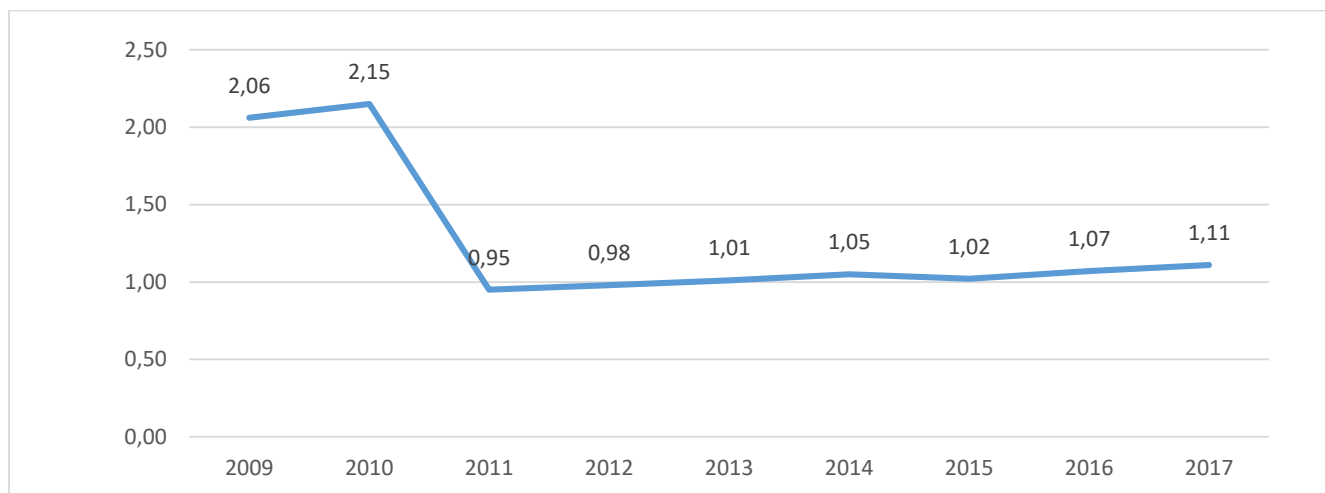

Figură 84 Indici de prevalență ai tumorilor maligne (bolnavi aflați în evidența cabinetelor de medicină de familie), la nivelul județului Neamț, 2009-2017 (Direcția de Sănătate Publică Neamț - Compartiment Statistică și Informatică în Sănătate Publică, 2018)

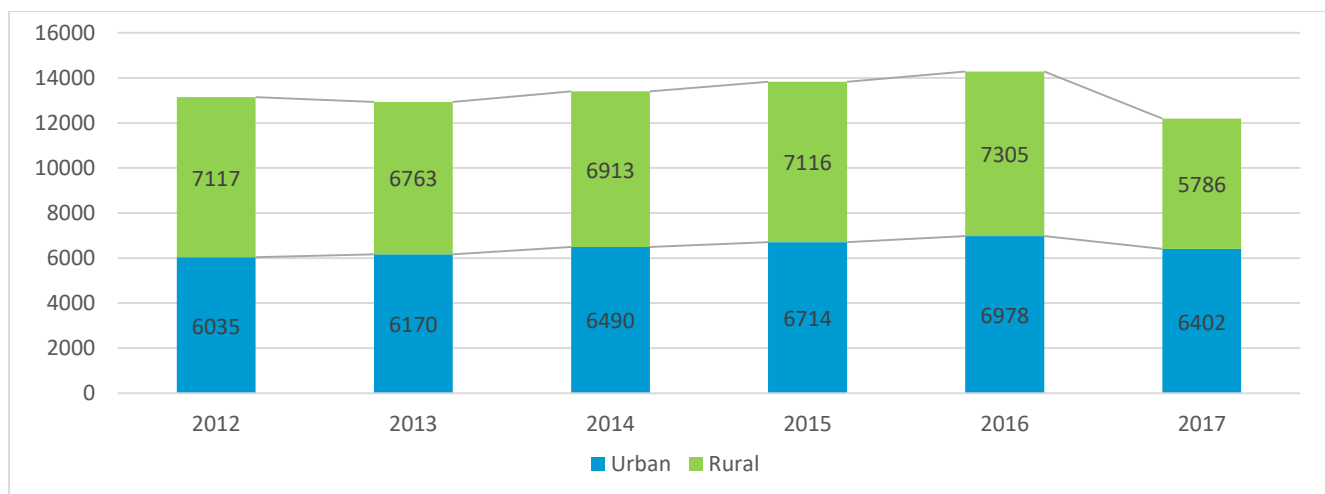

Figură 85 Bolnavi de cancer rămași în evidența cabinetului de oncologie, județul Neamț, pe medii de rezidență, 2012 – 2017 (Direcția de Sănătate Publică Neamț - Compartiment Statistică și Informatică în Sănătate Publică, 2018)

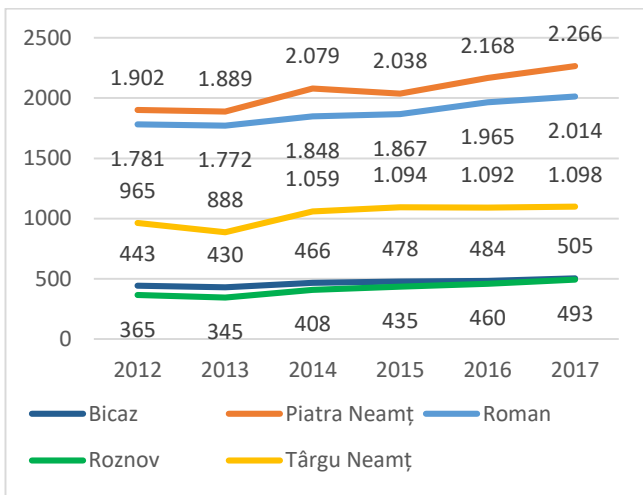

Figură 86 Bolnavi aflați în evidența cabinetelor de medicină de familie (cronici) din județul Neamț cu tumori maligne, pe regiuni, 2012-2017 (Direcția de Sănătate Publică Neamț - Compartiment Statistică și Informatică în Sănătate Publică, 2018)

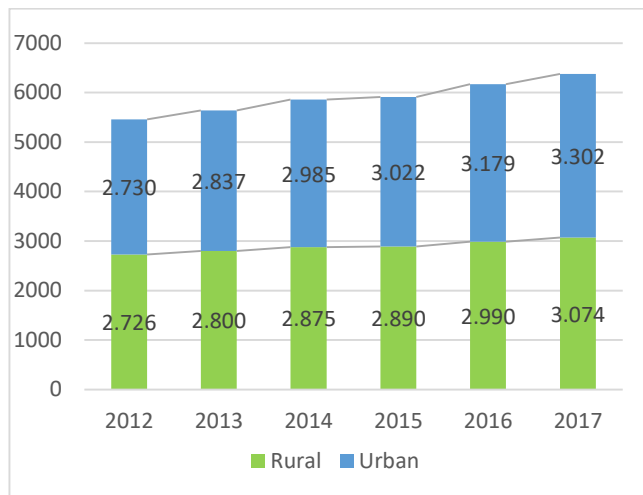

Figură 87 Bolnavi aflați în evidența cabinetelor de medicină de familie (cronici) din județul Neamț cu tumori maligne, pe medii de rezidență, 2012-2017 (Direcția de Sănătate Publică Neamț - Compartiment Statistică și Informatică în Sănătate Publică, 2018)

Servicii oncologice

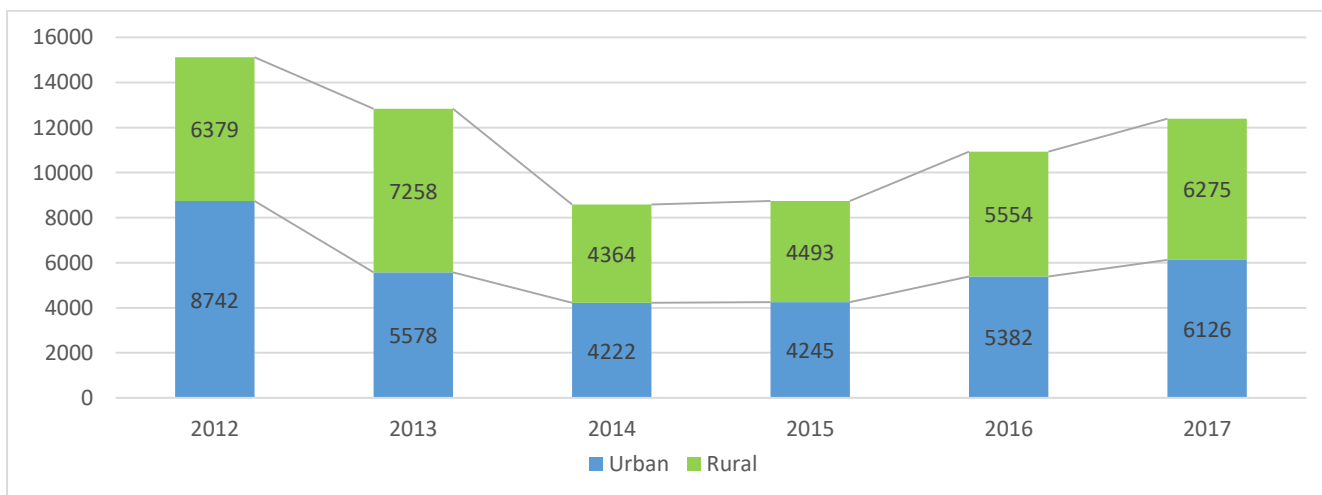

Figură 88 Consultații în cabinetul de oncologie medicală, județul Neamț, pe medii de rezidență, 2012 - 2017 (Direcția de Sănătate Publică Neamț - Compartiment Statistică și Informatică în Sănătate Publică, 2018)

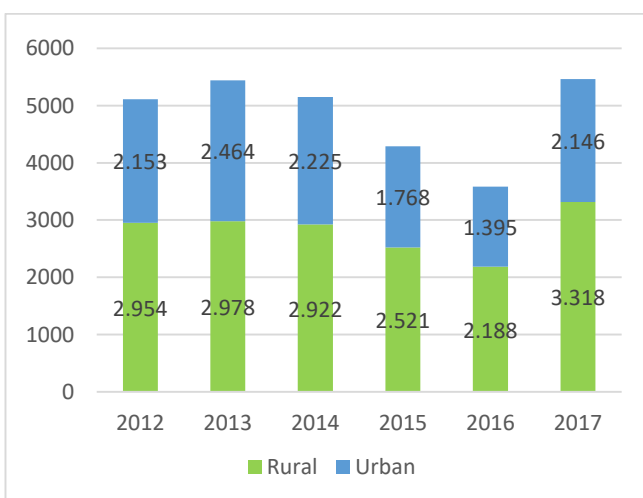

Figură 89 Bolnavi ieșiți din spital, cu tumori maligne, județul Neamț, pe medii de rezidență, 2012-2017 (Direcția de Sănătate Publică Neamț - Compartiment Statistică și Informatică în Sănătate Publică, 2018)

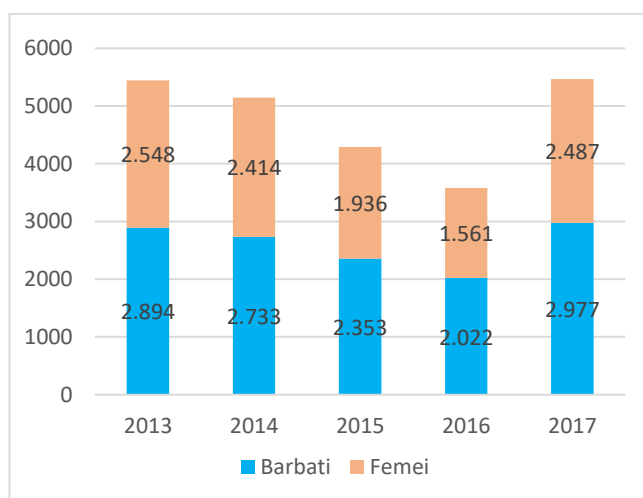

Figură 90 Bolnavi ieșiți din spital, cu tumori maligne, județul Neamț, pe sexe, 2013-2017 (Direcția de Sănătate Publică Neamț - Compartiment Statistică și Informatică în Sănătate Publică, 2018)

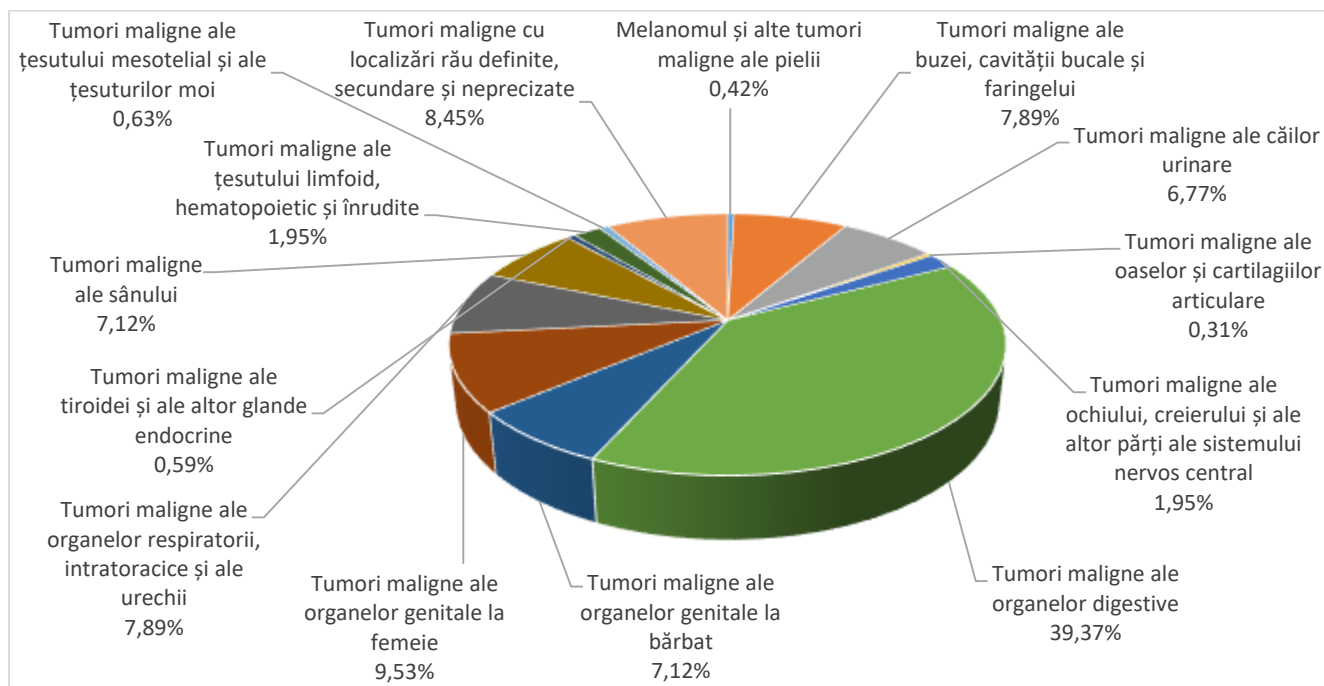

Figură 91 Bolnavi ieșiți din spital, cu tumori maligne, județul Neamț, după localizare, 2017 (Direcția de Sănătate Publică Neamț - Compartiment Statistică și Informatică în Sănătate Publică, 2018)

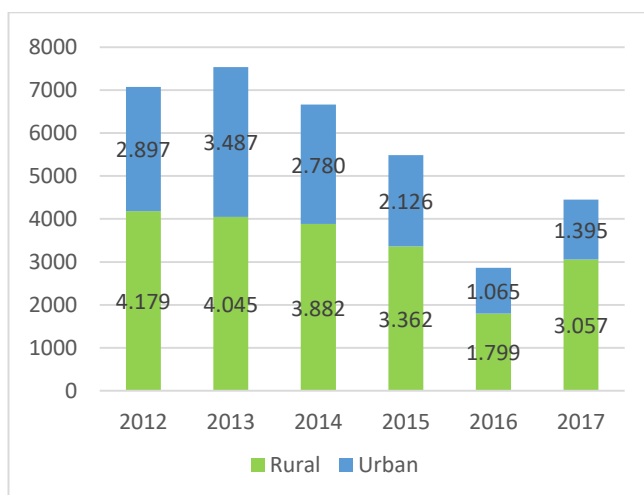

Figură 92 Proceduri oncologice – în spital, județul Neamț, pe medii de rezidență, 2012-2017 (Direcția de Sănătate Publică Neamț - Compartiment Statistică și Informatică în Sănătate Publică, 2018)

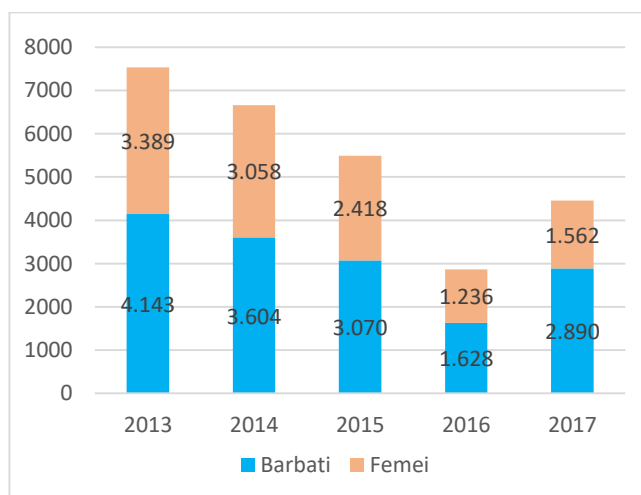

Figură 93 Proceduri oncologice – în spital, pe sexe, 2012-2017 (Direcția de Sănătate Publică Neamț - Compartiment Statistică și Informatică în Sănătate Publică, 2018)

În cadrul Programului național de depistare activă precoce a cancerului de col uterin, în 2017, au fost testate 2.791 femei, 116 au primit rezultat pozitiv pentru leziuni intraepiteliale sau malignitate. În cadrul programului, în 2016, au fost testate 2546 femei și 152 au primit rezultat pozitiv pentru leziuni intraepiteliale sau malignitate.

Boli infecțioase și parazitare

Tabel 13 Boli infecțioase și parazitare, județul Neamț, 2013-2017 (Direcția de Sănătate Publică Neamț - Compartiment Statistică și Informatică în Sănătate Publică, 2018)

	2013			2014			2015			2016			2017		
	Total	Urban	Rural	Total	Urban	Rural	Total	Urban	Rural	Total	Urban	Rural	Total	Urban	Rural
Angină cu streptococi	261	135	126	226	102	124	478	225	253	498	248	250	406	149	257
Boală diareică acută	3.239	1.496	1.743	2410	1036	1374	2882	1087	1795	3.106	1.148	1.958	2649	976	1673
Botulism	-	-	-	-	-	-	1	-	1	3	-	1	-	-	-
Dizenterie bacilară	90	5	9	5	2	3	16	4	12	17	12	5	4	4	-
Encefalită virală	-	-	-	-	-	-	1	1	-	2	2	-	-	-	-
Erizipel	349	15	48	49	13	36	51	32	19	43	22	21	34	24	10
Gripă	560	36	36	12	10	2	185	109	76	47	20	27	80	32	48
Leptospiroză	20	3	2	6	0	6	3	-	3	3	-	3	11	3	8
Meningită cerebrospinală	-	-	-	1	-	1	2	1	1	-	-	-	2	1	1
Mononucleoză infecțioasă	13	4	3	3	3	-	5	4	1	9	2	7	7	4	3
Parotidită epidemică	5	2	1	2	-	2	4	2	2	34	21	13	16	3	13
Rubeolă	9	5	4	-	-	-	1	1	-	-	-	-	1	1	0
Rujeolă	25	11	14	-	-	-	-	-	-	4	-	4	123	84	39
Salmonelloze	461	37	40	68	40	28	69	39	30	55	35	20	46	24	22
Scabie	1246	87	117	167	44	123	203	90	113	151	55	96	159	54	105
Scarlatină	493	42	15	93	47	46	61	40	21	64	48	16	36	12	24
Toxiinfecții alimentare	18	-	18	-	-	-	40	8	32	-	-	-	20	0	20
Varicelă	1.439	664	775	1093	463	630	932	625	307	1.766	797	969	1425	735	690

Nu au fost înregistrate, în perioada 2005-2017 cazuri de holeră, febră tifoidă, febre paratifoide, poliomielită, epidemii hidrice.

În anul 2017, a fost înregistrat un caz de tetanos.

În anul 2017 au fost înregistrate 13 cazuri de borrelioza - boala Lyme (7 cazuri în mediul urban și 6 cazuri în mediul rural).

RUJEOLA

In anul 2017 s-au inregistrat un numar de 123 cazuri de rujeola reparizate astfel pe grupe de varsta:

Mediu	<1	1	2	3	4	5-9	10-14	15-19	20-24	25-34	35-44	45-54	55-64	65-74	75-84	85>	Total
Total	19	22	13	12	11	33	10	-	-	1	2	-	-	-	-	-	123
Urban	11	13	8	10	8	24	9	-	-	1	-	-	-	-	-	-	84
Rural	8	9	5	2	3	9	1	-	-	-	2	-	-	-	-	-	39

RUBEOLA

In anul 2017 s-a inregistrat un caz de rubeola la sugaar:

Mediu	<1	1	2	3	4	5-9	10-14	15-19	20-24	25-34	35-44	45-54	55-64	65-74	75-84	85>	Total
Total	1	-	-	-	-	-	-	-	-	-	-	-	-	-	-	-	1
Urban	1	-	-	-	-	-	-	-	-	-	-	-	-	-	-	-	1
Masculin	1	-	-	-	-	-	-	-	-	-	-	-	-	-	-	-	1
Feminin	-	-	-	-	-	-	-	-	-	-	-	-	-	-	-	-	-
Rural	-	-	-	-	-	-	-	-	-	-	-	-	-	-	-	-	-
Masculin	-	-	-	-	-	-	-	-	-	-	-	-	-	-	-	-	-
Feminin	-	-	-	-	-	-	-	-	-	-	-	-	-	-	-	-	-

Hepatita virală

In anul 2017 s-au inregistrat:

- * 3 cazuri de Hepatita Virala A ,
- * 3 cazuri de Hepatita Virala B,
- * 4 cazuri de Hepatita virala C,
- * 3 cazuri de Hepatita virala cronica
- * 2 cazuri de Hepatita virala fara precizare

HEPATITA VIRALA A

Mediu	<1	1	2	3	4	5-9	10-14	15-19	20-24	25-34	35-44	45-54	55-64	65-74	75-84	85>	Total
Total	-	-	-	-	-	1	1	-	-	-	-	1	-	-	-	-	3
Urban	-	-	-	-	-	-	-	-	-	-	-	-	-	-	-	-	-
Rural	-	-	-	-	-	1	1	-	-	-	-	1	-	-	-	-	3

HEPATITA VIRALA ACUTA B

Mediu	<1	1	2	3	4	5-9	10-14	15-19	20-24	25-34	35-44	45-54	55-64	65-74	75-84	85>	Total
Total	-	-	-	-	-	-	-	-	-	-	-	1	-	-	2	-	3
Urban	-	-	-	-	-	-	-	-	-	-	-	-	-	-	1	-	1
Rural	-	-	-	-	-	-	-	-	-	-	-	1	-	-	1	-	2

HEPATITA VIRALA ACUTA C

Mediu	<1	1	2	3	4	5-9	10-14	15-19	20-24	25-34	35-44	45-54	55-64	65-74	75-84	85>	Total
Total	-	-	-	-	-	1	-	-	-	-	-	2	1	-	-	-	4
Urban	-	-	-	-	-	1	-	-	-	-	-	-	-	-	-	-	1
Rural	-	-	-	-	-	-	-	-	-	-	-	2	1	-	-	-	3

HEPATITA VIRALA CRONICA

Mediu	<1	1	2	3	4	5-9	10-14	15-19	20-24	25-34	35-44	45-54	55-64	65-74	75-84	85>	Total
Total	-	-	-	-	-	-	-	1	-	-	-	1	1	-	-	-	3
Urban	-	-	-	-	-	-	-	-	-	-	-	-	1	-	-	-	1
Rural	-	-	-	-	-	-	-	1	-	-	-	1	-	-	-	-	2

HEPATITA VIRALA FARA PRECIZARE (incluse HV cu markeri B/C care nu corespund definitiei de caz)

Mediu	<1	1	2	3	4	5-9	10-14	15-19	20-24	25-34	35-44	45-54	55-64	65-74	75-84	85>	Total
Total	-	-	-	-	-	-	-	-	-	1	1	-	-	-	-	-	2
Urban	-	-	-	-	-	-	-	-	-	1	-	-	-	-	-	-	2
Rural	-	-	-	-	-	-	-	-	-	-	-	-	-	-	-	-	-

Boli Venerice

Sifilis recent (primar, secundar)

Mediu	<1	1	2	3	4	5-9	10-14	15-19	20-24	25-34	35-44	45-54	55-64	65-74	75-84	85>	Total
Total	-	-	-	-	-	-	-	-	3	2	4	-	-	-	-	-	9
Urban	-	-	-	-	-	-	-	-	1	-	1	-	-	-	-	-	2
Masculin	-	-	-	-	-	-	-	-	-	-	-	-	-	-	-	-	-
Feminin	-	-	-	-	-	-	-	-	1	-	1	-	-	-	-	-	2
Rural	-	-	-	-	-	-	-	-	2	2	3	-	-	-	-	-	7
Masculin	-	-	-	-	-	-	-	-	-	2	3	-	-	-	-	-	5
Feminin	-	-	-	-	-	-	-	-	2	-	-	-	-	-	-	-	2

SIFILIS TARDIV

Mediu	<1	1	2	3	4	5-9	10-14	15-19	20-24	25-34	35-44	45-54	55-64	65-74	75-84	85>	Total
Total	-	-	-	-	-	-	-	1	2	6	7	4	-	-	-	-	20
Urban	-	-	-	-	-	-	-	1	1	3	1	2	-	-	-	-	8
Masculin	-	-	-	-	-	-	-	1	-	1	1	1	-	-	-	-	4
Feminin	-	-	-	-	-	-	-	-	1	2	-	1	-	-	-	-	4
Rural	-	-	-	-	-	-	-	-	1	3	6	2	-	-	-	-	12
Masculin	-	-	-	-	-	-	-	-	-	1	3	2	-	-	-	-	6
Feminin	-	-	-	-	-	-	-	-	1	2	3	-	-	-	-	-	6

INFECTII GONOCOCICE

Mediu	<1	1	2	3	4	5-9	10-14	15-19	20-24	25-34	35-44	45-54	55-64	65-74	75-84	85>	Total
Total	-	-	-	-	-	-	-	-	1	1	1	-	-	-	-	-	3
Urban	-	-	-	-	-	-	-	-	-	-	-	-	-	-	-	-	-
Masculin	-	-	-	-	-	-	-	-	-	-	-	-	-	-	-	-	-
Feminin	-	-	-	-	-	-	-	-	-	-	-	-	-	-	-	-	-
Rural	-	-	-	-	-	-	-	-	1	1	1	-	-	-	-	-	3
Masculin	-	-	-	-	-	-	-	-	1	1	1	-	-	-	-	-	3
Feminin	-	-	-	-	-	-	-	-	-	-	-	-	-	-	-	-	-

INFECTIA HIV

Mediu	<1	1	2	3	4	5-9	10-14	15-19	20-24	25-34	35-44	45-54	55-64	65-74	75-84	85>	Total
-------	----	---	---	---	---	-----	-------	-------	-------	-------	-------	-------	-------	-------	-------	-----	-------

Total	-	-	-	-	-	-	-	-	5	8	3	2	-	-	-	-	18
Urban	-	-	-	-	-	-	-	-	1	3	2	1	-	-	-	-	7
Masculin	-	-	-	-	-	-	-	-	-	2	2	-	-	-	-	-	4
Feminin	-	-	-	-	-	-	-	-	1	1	-	1	-	-	-	-	3
Rural	-	-	-	-	-	-	-	-	4	5	1	1	-	-	-	-	11
Masculin	-	-	-	-	-	-	-	-	-	3	1	1	-	-	-	-	5
Feminin	-	-	-	-	-	-	-	-	4	2	-	-	-	-	-	-	6

Infecția HIV/ SIDA

La sfârșitul anului 2017 se aflau în evidență un număr de 456 cazuri în viață , 17 cazuri noi și 7 decese.

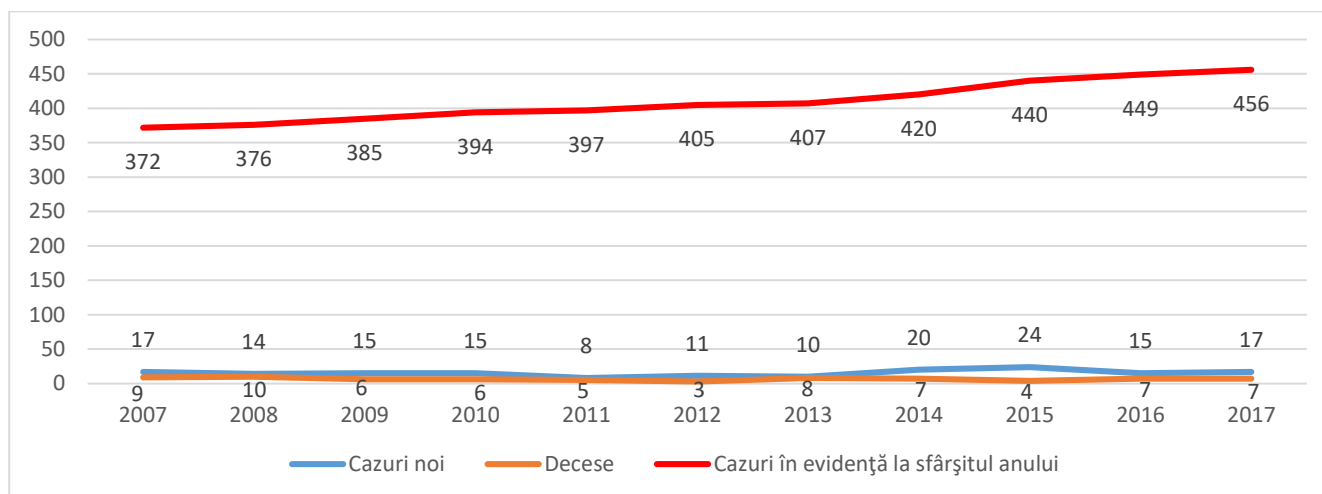

Figură 94 Infecția HIV/SIDA la nivelul, județului Neamț, 2007-2017 (Direcția de Sănătate Publică Neamț - Compartiment Statistică și Informatică în Sănătate Publică, 2018)

Tuberculoza

Tuberculoza este o boală cronică, infecto-contagioasă, cu prevalență mare în populație, cauzată de Mycobacterium tuberculosis (foarte rar de Mycobacterium bovis, Mycobacterium africanum), numit și bacilul Koch. Bacilul Koch este o mycobacterie foarte rezistentă la frig și căldură, dar care poate fi relativ ușor omorâtă de expunerea la soare (UV) și dezinfecția cu produși chimici speciali (cei mai simpli sunt cei clorurați).

Vârstnicii sunt mai vulnerabili la tuberculoză datorită reactivării infecției latente, pe măsura slăbirii sistemului imunitar, odată cu înaintarea în vârstă. Tratamentul incomplet efectuat sau inadecvat este deosebit de periculos. Atunci când bolnavii nu iau medicamentele prescrise, nu respectă posologia sau întrerup tratamentul înainte de termen, ei pot să rămână infecțioși, iar bacteriile pot dezvolta o rezistență la medicamente. Persoanele pe care le pot infecta, vor purta la rândul lor o formă de tuberculoză chimiorezistentă.

Decese prin tuberculoză

În anul 2017 au fost înregistrate 32 decese prin tuberculoză, fata de 2016 cand s-au inregistrat 36 decese prin tuberculoza.

În anul 2016, au fost înregistrate, în mediul rural, 21 decese prin tuberculoză, din care femei - 4 și bărbați - 17, iar în mediul urban, 15, din care femei - 3 și bărbați - 12.

În anul 2017, din totalul de 32 decese prin tuberculoză, 19 au fost înregistrate în mediul rural, restul de 13 au fost înregistrate în mediul urban.

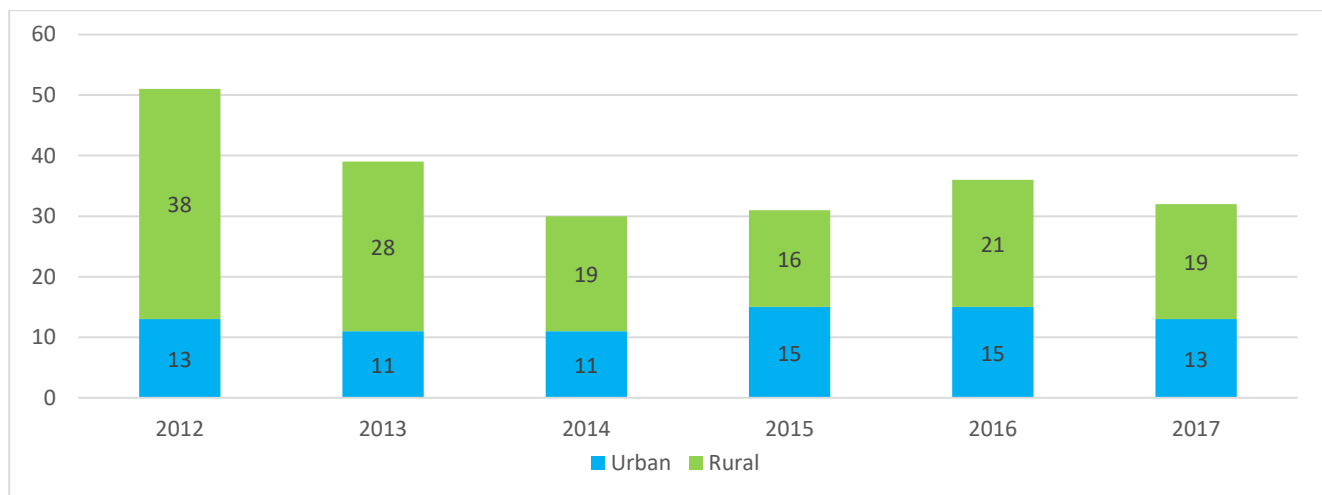

Figură 95 Decese prin tuberculoză, județul Neamț, pe medii de rezidență, 2012-2017 (Direcția de Sănătate Publică Neamț - Compartiment Statistică și Informatică în Sănătate Publică, 2018)

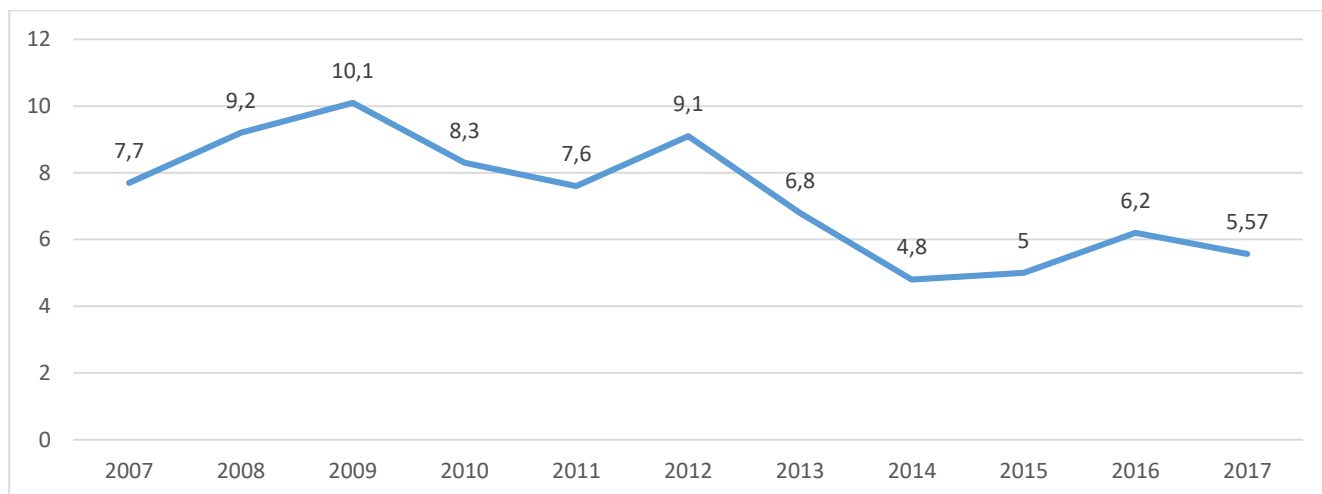

Figură 96 Decesele prin tuberculoză - mortalitatea (%000 loc.), județul Neamț, 2007-2017 (Direcția de Sănătate Publică Neamț - Compartiment Statistică și Informatică în Sănătate Publică, 2018)

Incidența prin tuberculoză

În anul 2017 au fost înregistrate 307 de cazuri noi din care 95 în mediul urban și 212 în mediul rural. Au fost înregistrate 14 cazuri la copiii 0-14 ani, din care 7 în mediul urban și 7 în mediul rural.

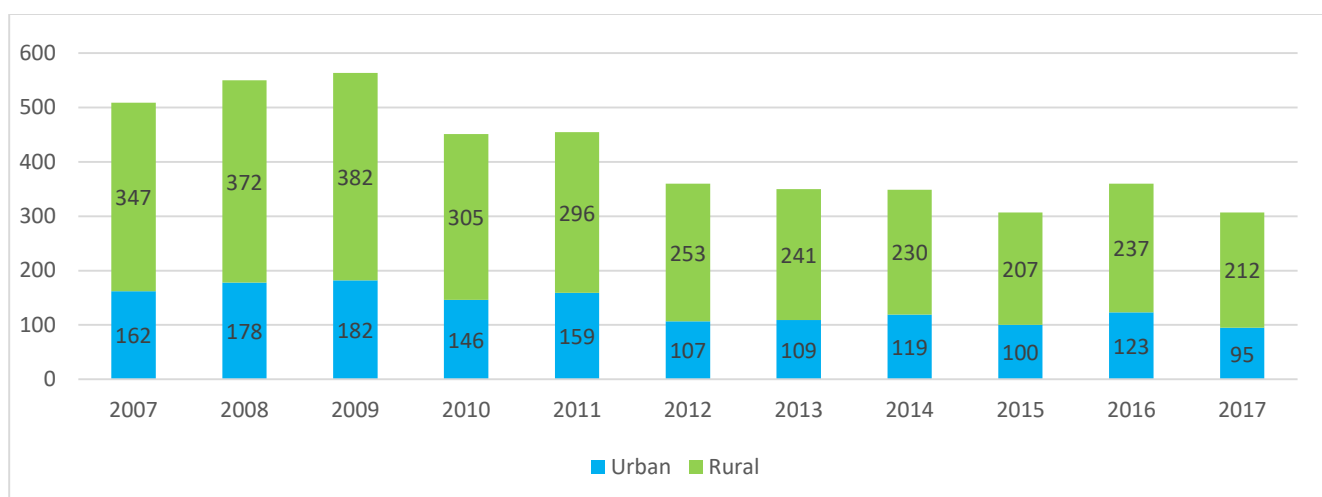

Figură 97 Cazuri noi de tuberculoză, județul Neamț, pe medii de rezidență, 2007-2017 (Direcția de Sănătate Publică Neamț - Compartiment Statistică și Informatică în Sănătate Publică, 2018)

Tabel 14 Bolnavi înregistrați în cursul anului 2017 – BOLNAVI NOI, județul Neamț (Direcția de Sănătate Publică Neamț - Compartiment Statistică și Informatică în Sănătate Publică, 2018)

Domiciliu	Total	din care copii 0-14 ani	Tbc aparat respirator		Tbc extrarespirator				
			Total	din care tbc pulmonar	Total	osteoar-ticular	gangli-onar	uroge-nital	alte lo-calizări
Urban	95	7	83	70	12	2	3	0	7
Rural	212	7	206	180	6	0	2	1	3
Total	307	14	289	250	18	2	5	1	10

Tabel 15 Bolnavi înregistrați în cursul anului 2017 – READMIȘI (RECIDIVE), județul Neamț (Direcția de Sănătate Publică Neamț - Compartiment Statistică și Informatică în Sănătate Publică, 2018)

Domiciliu	Total	din care copii 0-14 ani	Tbc aparat respirator		Tbc extrarespirator				
			Total	din care tbc pulmonar	Total	osteoar-ticular	gangli-onar	uroge-nital	alte lo-calizări
Urban	11	-	10	10	1	-	-	-	-
Rural	38	-	37	37	1	1	1	-	-
Total	49	-	47	47	2	1	1	-	-

Prevalența prin tuberculoză

La 31 decembrie 2017 au rămas în evidență 254 de bolnavi din care 63 în mediul urban și 191 în mediul rural.

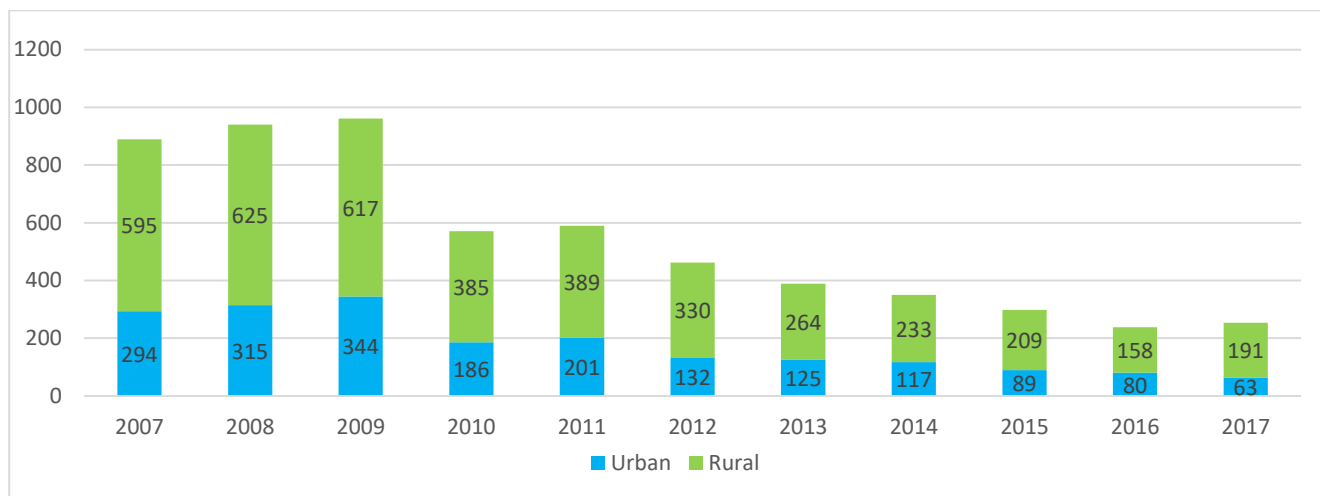

Figură 62 Bolnavi de tuberculoză rămași în evidență, județul Neamț, 2007-2017 (Direcția de Sănătate Publică Neamț - Compartiment Statistică și Informatică în Sănătate Publică, 2018)

Tabel 16 Bolnavi rămași în evidență (caz nou+recidive+retratamente) la 31 decembrie 2017, județul Neamț (Direcția de Sănătate Publică Neamț - Compartiment Statistică și Informatică în Sănătate Publică, 2018)

Domiciliu	Total	din care copii 0-14 ani	Tbc aparat respirator		Tbc extrarespirator				
			Total	din care tbc pulmonar	Total	osteoar-ticular	gangli-onar	uroge-nital	alte lo-calizări
Urban	63	7	52	45	11	2	3	-	6
Rural	191	7	188	163	3	-	1	1	1
Total	254	14	240	208	14	2	4	1	7

Activitatea sanitară antituberculoasă

Tabel 17 Evoluția sub tratament a tuberculozei pentru cohorta anului 2016, județul Neamț (Direcția de Sănătate Publică Neamț - Compartiment Statistică și Informatică în Sănătate Publică, 2018)

		Total în evid.	Total evaluați	Evaluări									Ne-evaluați
				Vindecat	Tratament încheiat	Infirmări	Abandon, pierdut	Eșec	Muertați	Continuă tratament	Decese		
				Tbc	Alte								
Tbc pulmonară, pozitivi la examenul microscopic	N	161	160	124	7	-	2	5	4	5	12	1	1
	R	51	50	24	9	-	-	2	-	3	12	-	1
Tbc pulmonară, pozitivi numai la cultură	N	56	56	37	5	-	2	1	1	1	9	-	-
	R	11	11	8	1	-	-	-	-	1	1	-	-
Alte TB (pulmonare negative)	N	35	35	-	24	7	-	-	1	-	2	1	-
	R	6	6	-	5	1	-	-	-	-	-	-	-

Tabel 18 Bolnavi de tuberculoză pulmonară, cu retratament în anul 2017, județul Neamț (Direcția de Sănătate Publică Neamț - Compartiment Statistică și Informatică în Sănătate Publică, 2018)

	Total bolnavi cronici	din care: Evaluați									Ne-evaluați	Rămași la 31 dec. 2017
		Total evaluați	Vindecate sau cu tratament încheiat	Infirmați	Abandon, pierdut	Eșec	Mutați	Continuă tratament	Decese			
									Tbc	Alte boli		
Cronici	9	6	3	-	-	1	-	1	1	-	3	5
Reluați după abandon	12	11	7	-	1	-	-	-	2	1	1	2
Reluați după eșec	20	17	11	-	-	3	-	3	-	-	3	9
Recidive	107	65	53	1	-	-	-	1	10	-	42	43

Mișcarea baciliferilor

În anul 2017 situația a fost următoarea:

- Numarul bolnavilor cu BK+ la sfarsitul anului 2016 erau 26
- Numarul bolnavilor deveniti pozitivi in cursul anului 2017 (inclusiv transferati) erau 252
- Numarul bolnavilor negativati in cursul anului 2017- erau 221
- Numarul bolnavilor plecati sau decedati in cursul anului 2017 erau 28
- Numarul bolnavilor cu BK+ la sfarsitul anului 2017 erau 29

Concluzii

Tuberculoza reprezintă o problemă și o prioritate de sănătate publică, deoarece se înregistrează anual un număr crescut de cazuri noi și recidive. România aplică din 1998 Strategia OMS pentru controlul tuberculozei, primind asistența tehnică necesară din partea acestei organizații.

Strategia actuală permite vindecarea bolii în proporție de 85%, dacă tratamentul este efectuat corect .

Tuberculoza evoluează în două direcții:

- Netratată, nu se vindecă, este mortală.
- Tratată, tuberculoza este una din cele mai vindecabile boli infecțioase. Cu cât tratamentul este început mai repede, cu atât boala se vindecă cu mai puține sechele.

Un bolnav de tuberculoză vindecate redevine un om normal, se poate reintegra social și își poate continua activitatea.

Oricine se poate îmbolnăvi de tuberculoză. Riscul de infecție crește în raport cu vârsta, deoarece reactivitatea organismului se reduce o dată cu înaintarea în vârstă.

Tuberculoza cunoaște un trend descendent la decese, incidență, prevalență.

Infecții nozocomiale

În anul 2017 au fost înregistrate 203 de infecții intraspitalicești. Nu au fost decedați.

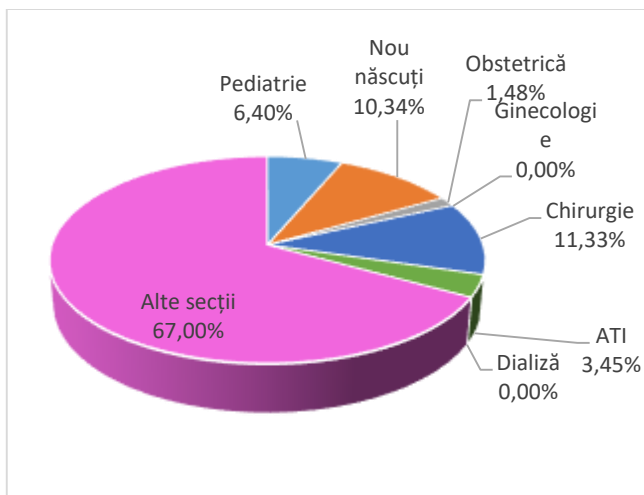

Figură 63 Infecții nosocomiale, județul Neamț, pe secții, 2017 (Direcția de Sănătate Publică Neamț - Compartiment Statistică și Informatică în Sănătate Publică, 2018)

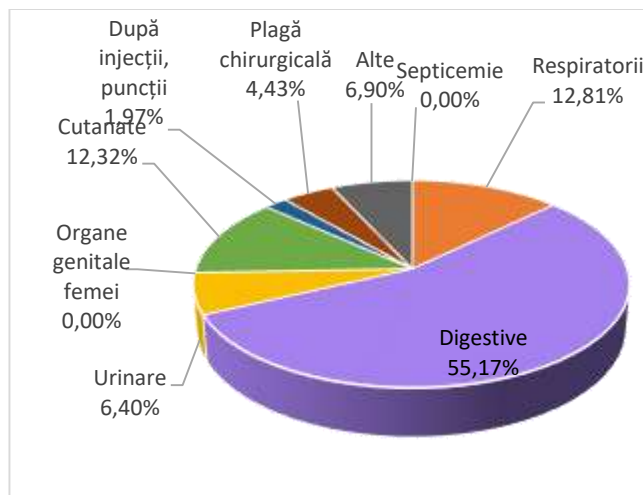

Figură 64 Infecții nosocomiale, județul Neamț, după localizare, 2017 (Direcția de Sănătate Publică Neamț - Compartiment Statistică și Informatică în Sănătate Publică, 2018)

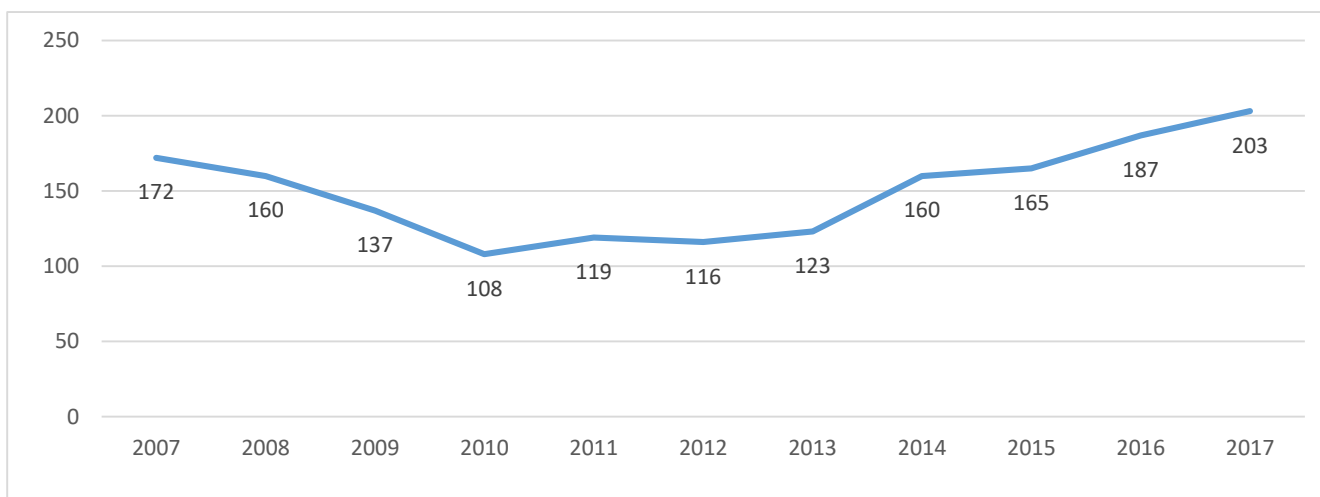

Figură 101 Infecții nozocomiale, județul Neamț, 2007-2017 (Direcția de Sănătate Publică Neamț - Compartiment Statistică și Informatică în Sănătate Publică, 2018)

Boli psihice

În anul 2017, în cabinetele de psihiatrie și CSM/LSM, au fost înregistrați 659 cazuri noi bolnavi psihici, și 8123 bolnavi psihici rămași în evidență.

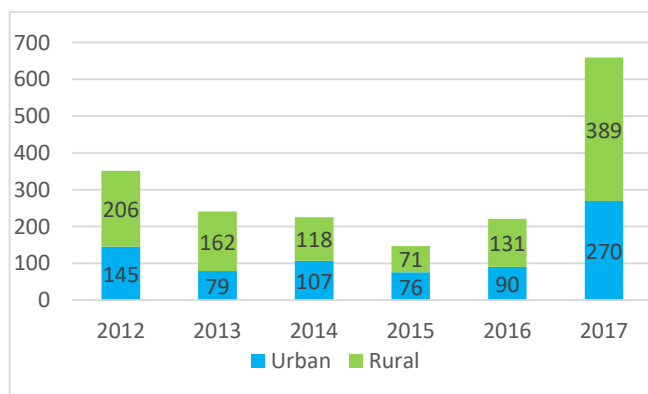

Figură 102 Bolnavi psihici – cazuri noi, pe medii de rezidență, județul Neamț, 2012-2017 (Direcția de Sănătate Publică Neamț - Compartiment Statistică și Informatică în Sănătate Publică, 2018)

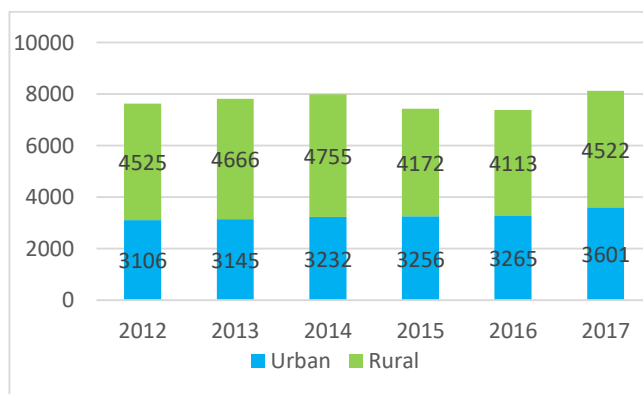

Figură 103 Bolnavi psihici rămași în evidență, pe medii de rezidență, județul Neamț, 2012-2017 (Direcția de Sănătate Publică Neamț - Compartiment Statistică și Informatică în Sănătate Publică, 2018)

Malnutriția proteino-calorică

În anul 2017, în cabinetele medicale de pediatrie, au fost înregistrați 143 copii cu malnutriție proteino-calorică. Numărul copiilor rămași în evidență, în anul 2017 a fost de 121 bolnavi.

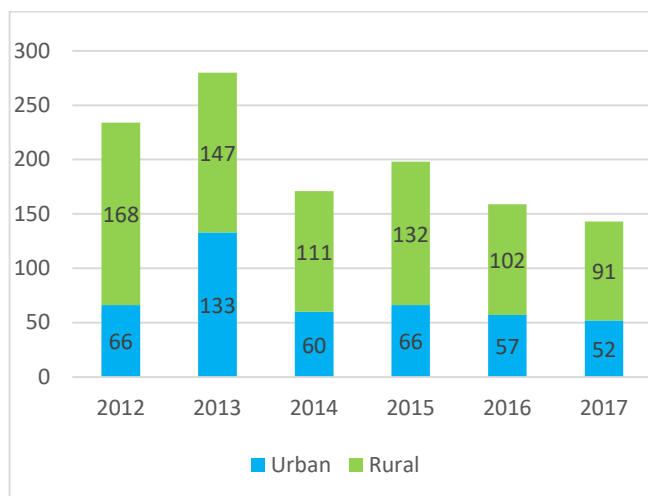

Figură 104 Copii cu malnutriție proteino-calorică – cazuri noi, pe medii de rezidență, județul Neamț, 2012-2017 (Direcția de Sănătate Publică Neamț - Compartiment Statistică și Informatică în Sănătate Publică, 2018)

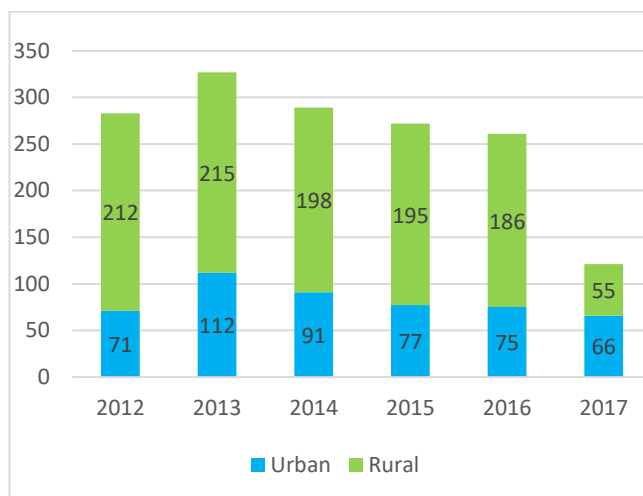

Figură 105 Copii cu malnutriție proteino-calorică rămași în evidență, pe medii de rezidență, județul Neamț, 2012-2017 (Direcția de Sănătate Publică Neamț - Compartiment Statistică și Informatică în Sănătate Publică, 2018)

Activitatea sanitară

Consultații și tratamente

În anul 2017, în cabinete medicale de familie și de specialitate, în ambulatorii, în spitale, în camera de gardă și în UPU/CPU și în au fost efectuate 1785327 consultații și 309076 tratamente.

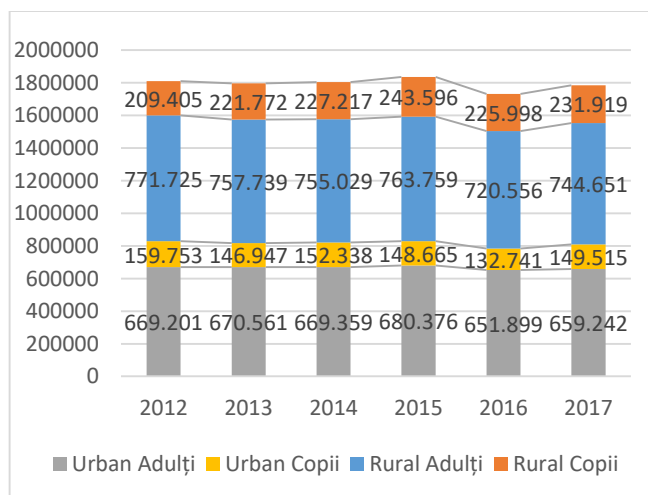

Figură 106 Consultații, pe medii de rezidență și grupe de vârstă, județul Neamț, 2012-2017 (Direcția de Sănătate Publică Neamț - Compartiment Statistică și Informatică în Sănătate Publică, 2018)

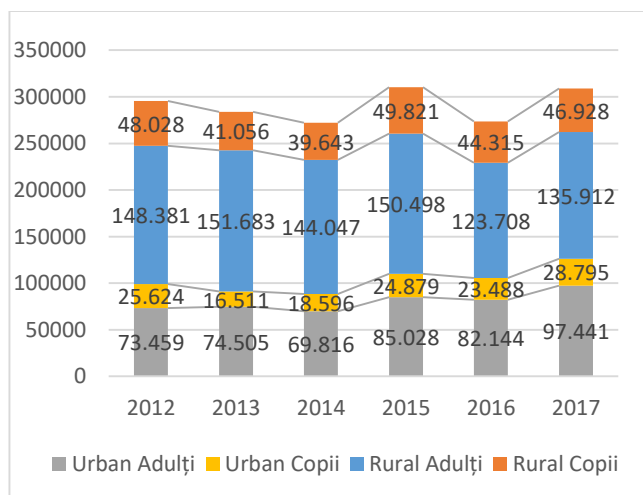

Figură 107 Tratamente, pe medii de rezidență și grupe de vârstă, județul Neamț, 2012-2017 (Direcția de Sănătate Publică Neamț - Compartiment Statistică și Informatică în Sănătate Publică, 2018)

Internați în spitale

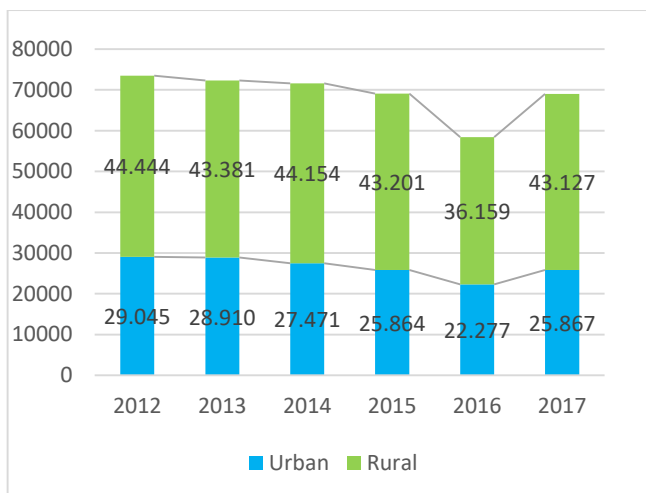

Figură 65 Bolnavi externai, pe medii de rezidență, județul Neamț, 2012-2017 (Direcția de Sănătate Publică Neamț - Compartiment Statistică și Informatică în Sănătate Publică, 2018)

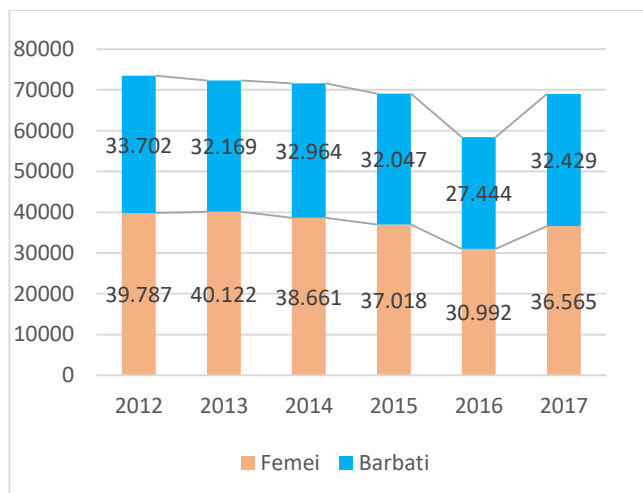

Figură 66 Bolnavi externai, pe sexe, județul Neamț 2012-2017 (Direcția de Sănătate Publică Neamț - Compartiment Statistică și Informatică în Sănătate Publică, 2018)

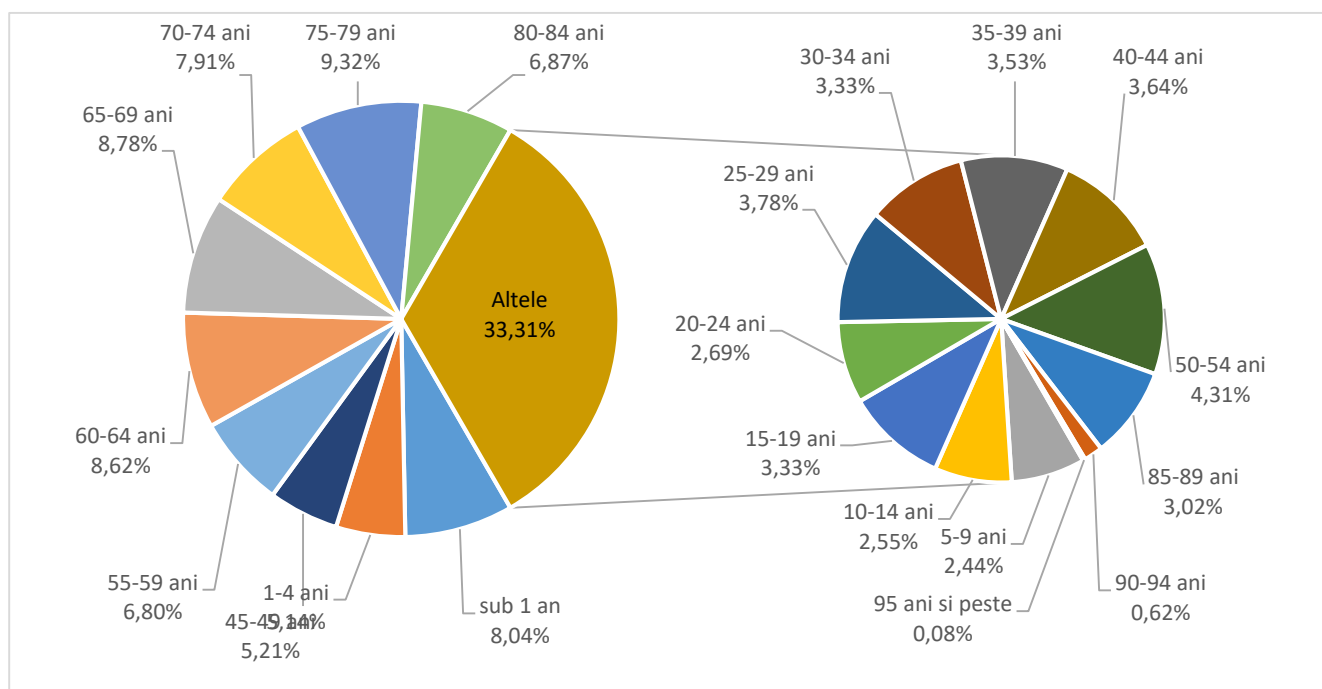

Figură 110 Bolnavi externai, pe grupe de vârstă, județul Neamț, 2017 (Direcția de Sănătate Publică Neamț - Compartiment Statistică și Informatică în Sănătate Publică, 2018)

Mișcarea bolnavilor în spital

Tabel 19 Mișcarea bolnavilor în spital, județul Neamț, 2017 (Direcția de Sănătate Publică Neamț - Compartiment Statistică și Informatică în Sănătate Publică, 2018)

Spitalul	Internați	Externați	Om zile spitalizare	Utilizarea paturilor	Rata de ocupare a paturilor	Durata medie de spitalizare	Mortalitatea în spital	Rulajul (bolnav/pat)

Spitalul Județean de Urgență Piatra Neamț	33.442	33.015	212.305	240,44	65,69	6,35	2,82	37,87
Spitalul Municipal de Urgență Roman	22.548	22.250	161.587	247,47	67,61	7,17	1,94	34,52
Spitalul Orășenesc „Sf. Dimitrie” Tg. Neamț	8.285	8.203	59.777	238,16	65,06	7,22	0,56	33,00
Spitalul Orășenesc „Sf. Ierarh Nicolae” Bicaș	1.477	1.462	9.637	229,45	62,69	6,52	0,20	35,16
Spitalul de Pneumoftiziologie Bisericiani	3.204	3.071	63.427	207,28	56,63	19,79	4,72	10,47
Spitalul de Psihiatrie „Sf. Nicolae” Roman	950	827	46.145	354,96	96,98	48,57	0,72	7,30

Utilizarea paturilor și durata medie de spitalizare

Proceduri efectuate în spitale

Tabel 20 Proceduri efectuate în spitale, județul Neamț, 2012-2017 (Direcția de Sănătate Publică Neamț - Compartiment Statistică și Informatică în Sănătate Publică, 2018)

Proceduri	2012	2013	2014	2015	2016	2017
Proceduri la nivelul sistemului nervos	5.090	5.445	8.383	8.298	4.637	8.790
Proceduri la nivelul sistemului endocrin	50	34	22	14	15	15
Proceduri oftalmologice	5.366	5.157	4.811	5.036	3.315	4.766
Proceduri la nivelul urechii și procesului mastoid	8.221	7.056	6.231	6.930	4.133	8.243
Proceduri la nivelul nasului, cavității bucale și faringelui	9.028	8.079	8.202	8.210	3.970	7.915
Servicii dentare	32.484	31.710	34.963	38.818	21.596	40.771
Proceduri la nivelul aparatului respirator	12.825	12.062	11.580	12.014	4.726	10.361
Proceduri la nivelul aparatului cardiovascular	89.321	109.955	101.993	123.862	106.072	171.641
Proceduri la nivelul sângelui și organelor hematopoietice	225	174	200	123	73	83
Proceduri la nivelul aparatului digestiv	12.905	12.750	13.586	13.542	8.612	13.768
Proceduri la nivelul aparatului urinar	5.683	5.003	4.841	4.911	2.824	5.053
Proceduri la nivelul organelor genitale masculine	421	469	527	348	191	253
Proceduri ginecologice	19.111	20.913	20.526	20.550	15.183	23.812
Proceduri obstetricale	10.940	11.560	11.048	11.928	10.243	16.649
Proceduri la nivelul aparatului locomotor	6.994	7.006	5.974	5.736	4.427	6.203
Proceduri dermatologice și plastice	78.020	78.992	69.288	72.860	49.272	97.454

Proceduri la nivelul sanului	3.745	3.765	3.344	3.090	1.698	2.844
Proceduri oncologice chimioterapeutice si radioterapeutice	7.076	7.532	6.662	5.488	2.864	4.452
Interventii non-invasive, cognitive si altele, neclasificate altundeva	4.219.570	4.189.751	4.307.346	4.718.862	3.088.209	5.425.160
Servicii imagistice	66.779	63.903	61.714	57.259	35.552	56.409

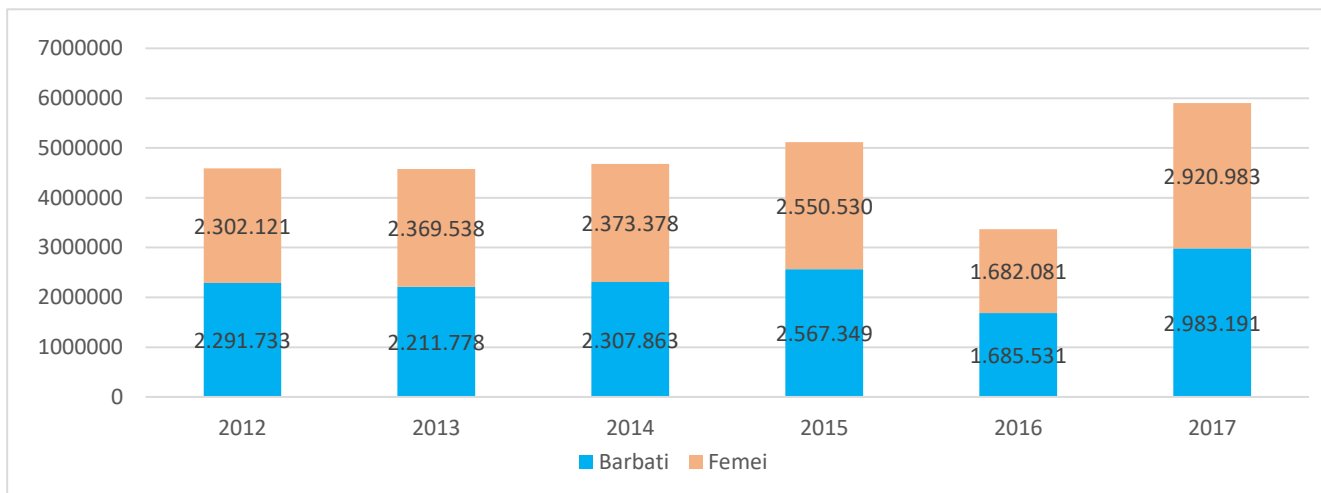

Figură 111 Proceduri efectuate în spitale, județul Neamț, pe sexe, 2012-2017 (Direcția de Sănătate Publică Neamț - Compartiment Statistică și Informatică în Sănătate Publică, 2018)

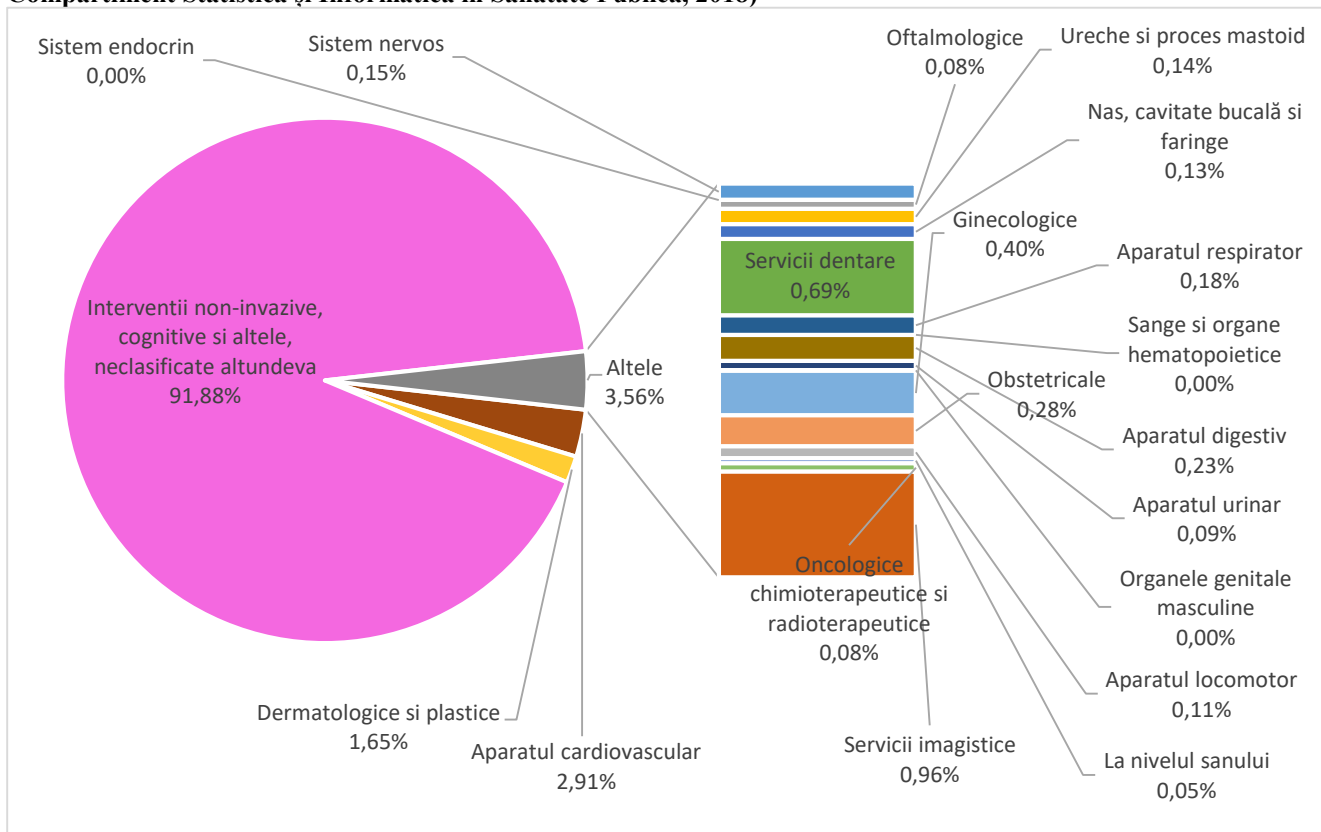

Figură 112 Proceduri efectuate în spitale, județul Neamț, după localizare, 2017 (Direcția de Sănătate Publică Neamț - Compartiment Statistică și Informatică în Sănătate Publică, 2018)

Investigații de laborator

În cursul anului 2017 au fost efectuate 2.239.228 investigații de laborator, comparativ cu 1.970.585 în anul 2016.

Din centralizatoarele investigațiilor de laborator, completate de către laboratoarele din spitale și ambulatorii, rezultă că în cursul anului 2017 din totalul investigațiilor de laborator 74,42% au fost efectuate în spitale și 25,58% în ambulatorii.

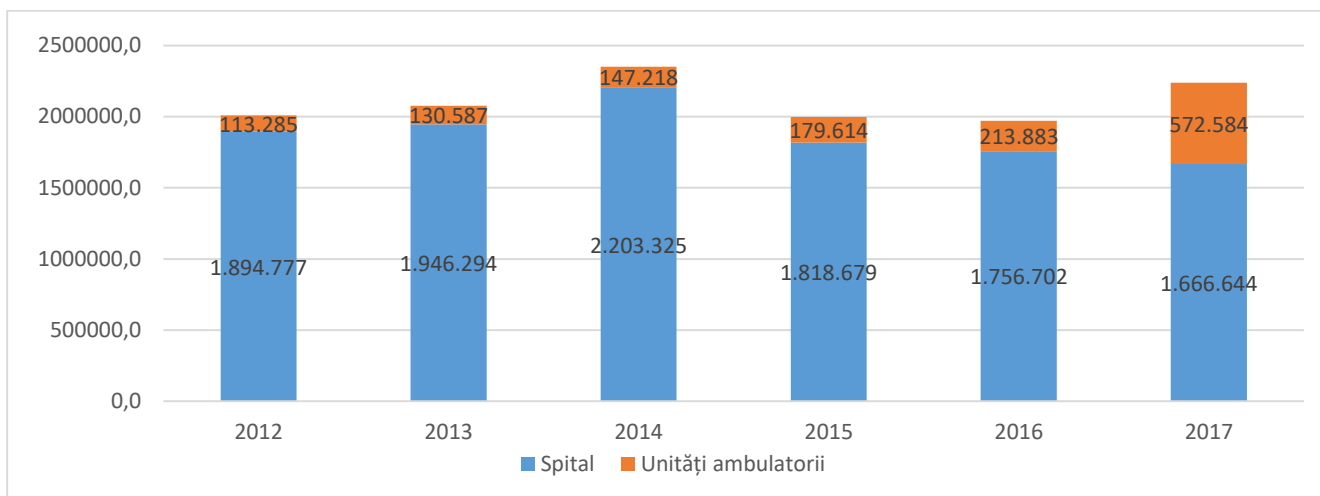

Figură 113 Investigații de laborator, județul Neamț, 2012-2017 (Direcția de Sănătate Publică Neamț - Compartiment Statistică și Informatică în Sănătate Publică, 2018)

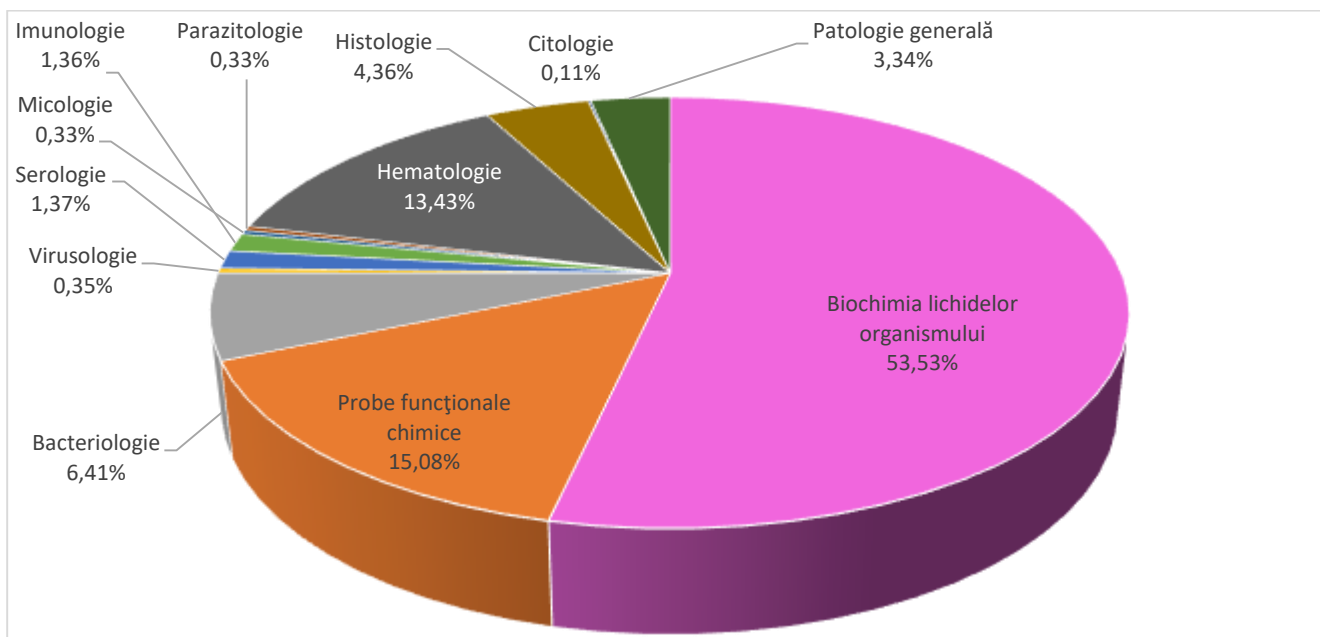

Figură 114 Investigațiile de laborator repartizate după felul procedurii, județul Neamț, 2017 (Direcția de Sănătate Publică Neamț - Compartiment Statistică și Informatică în Sănătate Publică, 2018)

Medicină legală

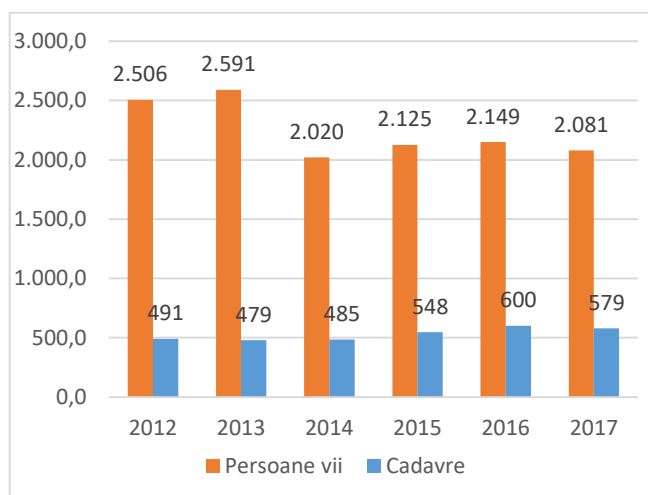

Figură 115 Expertize, județul Neamț, 2012-2017 (Direcția de Sănătate Publică Neamț - Compartiment Statistică și Informatică în Sănătate Publică, 2018)

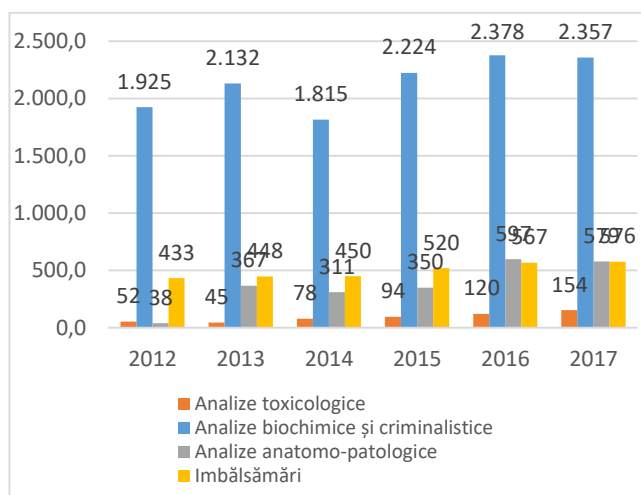

Figură 116 Lucrări complementare, județul Neamț, 2012-2017 (Direcția de Sănătate Publică Neamț - Compartiment Statistică și Informatică în Sănătate Publică, 2018)

Centrul de transfuzie sanguină

La sfârșitul anului 2017, la un număr de 9.713 donatori aflați în evidență, numărul total de prize executate în timpul recoltărilor a fost de 7.027. Cantitatea totală de sânge recoltat în 2017 a fost de 3.116 litri.

Donatorii, care timp de trei ani nu s-au prezentat la donare sau au devenit inapți pentru donare sunt scoși din evidență.

În anul 2017 au fost recoltați 3.116 litri de sânge, față de 2.996,55 litri de sânge recoltați în anul 2016, deci cu 119,45 litri mai mult.

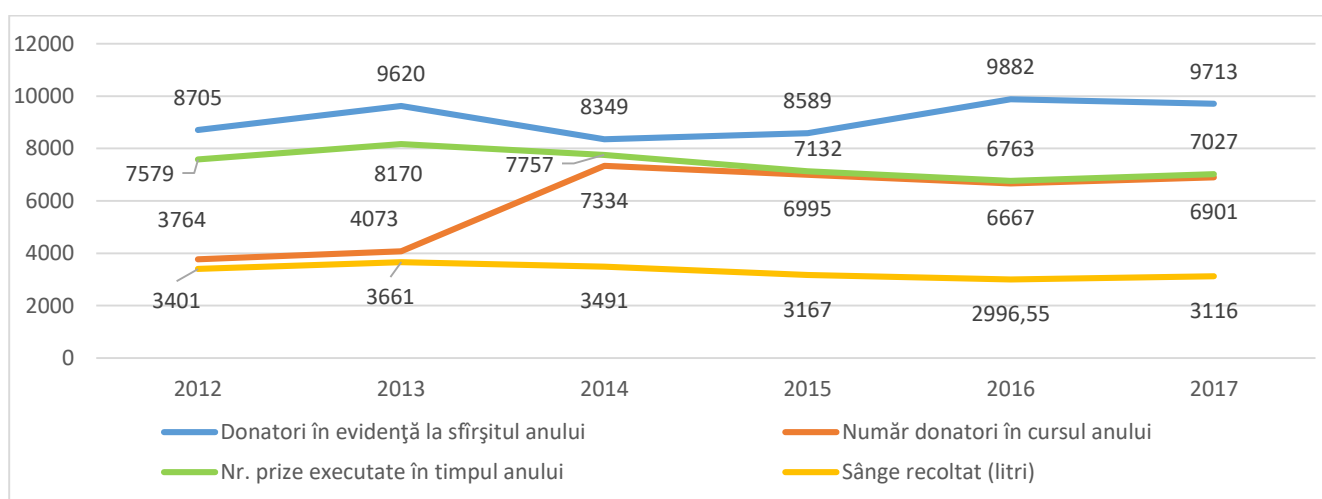

Figură 117 Activitatea de recoltare de sânge, județul Neamț, 2012-2017 (Direcția de Sănătate Publică Neamț - Compartiment Statistică și Informatică în Sănătate Publică, 2018)

Din cantitatea totală de sânge integral recoltat, în 2017, de 3.116 litri, 13,5 litri au fost rebuțați.

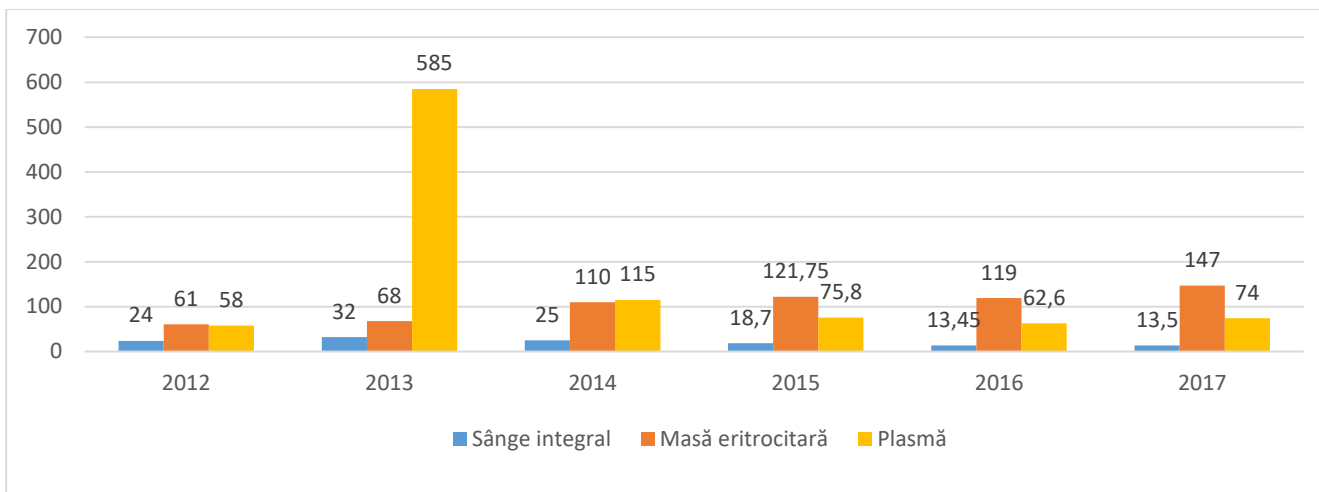

Figură 118 Cantitățile rebutate de sânge integral, masă eritrocitară și plasmă, județul Neamț, 2012-2017 (Direcția de Sănătate Publică Neamț - Compartiment Statistică și Informatică în Sănătate Publică, 2018)

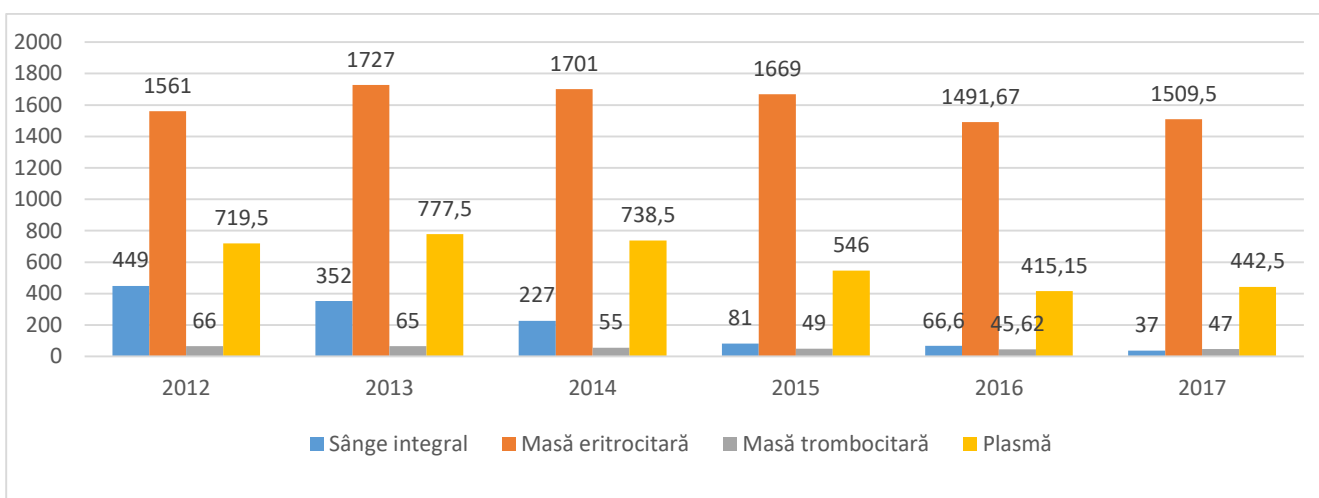

Figură 119 Activitatea de livrare a sângelui, județul Neamț, 2012-2017 (Direcția de Sănătate Publică Neamț - Compartiment Statistică și Informatică în Sănătate Publică, 2018)

În anul 2017 au fost efectuate 127.225 analize medicale de laborator, din care 794 necorespunzătoare.

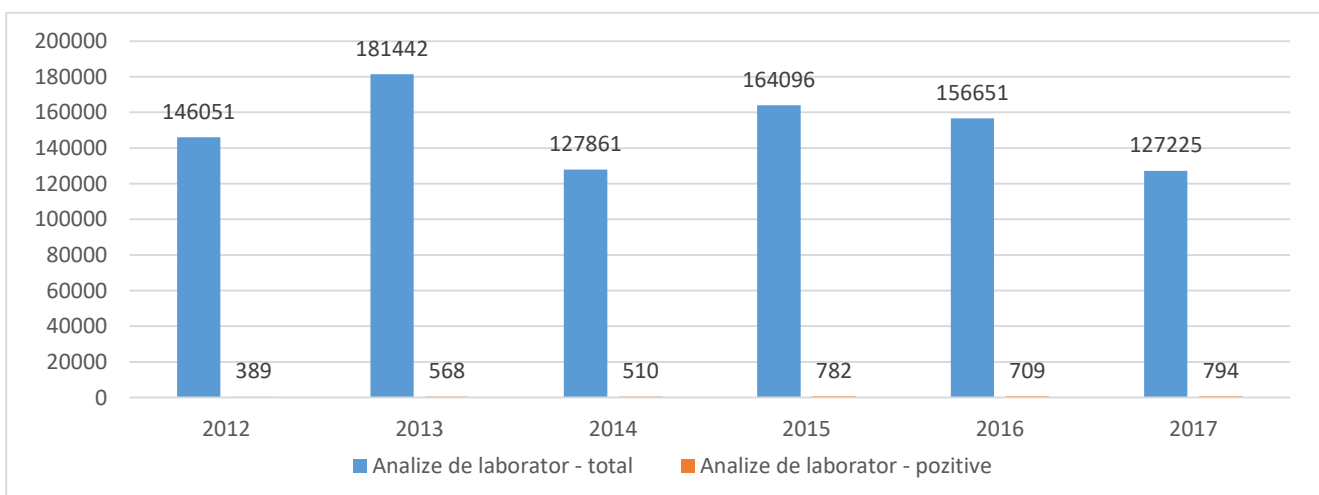

Figură 120 Activitatea de laborator, județul Neamț, 2012-2017 (Direcția de Sănătate Publică Neamț - Compartiment Statistică și Informatică în Sănătate Publică, 2018)

Centrul de transfuzie sanguină efectuează examenele serologice la gravidele cu Rh negativ, depistate la nivelul laboratoarelor clinice, în vederea prevenirii și combaterii bolii hemolitice a nou născuților, precum și examenele serologice la lăuze, în vederea aplicării profilaxiei imunizării Rh cu imunoglobulina anti-D.

În anul 2017 au fost testate 504 de gravide, din care 15 pozitive.

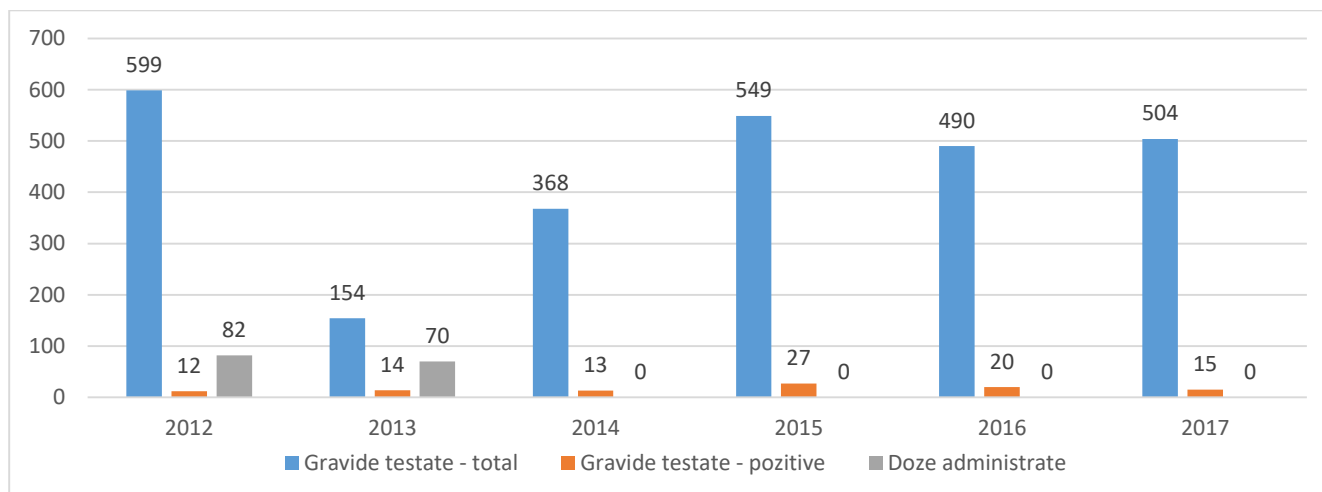

Figură 121 Numărul gravidelor testate și numărul dozelor de imunoglobulină anti-d administrate, județul Neamț, 2012-2017 (Direcția de Sănătate Publică Neamț - Compartiment Statistică și Informatică în Sănătate Publică, 2018)

În spitalele din județul Neamț, nu au fost înregistrate accidente și decese datorate accidentelor prin transfuzii de sânge.

Serviciul Județean de ambulanță

Asistența medicală de urgență în rețeaua Ministerului Sănătății, este asigurată, în județul Neamț, prin serviciul de ambulanță județean. Serviciul de ambulanță județean îndeplinește în general funcția de transport de urgență și asistență medicală la locul solicitării.

La sfârșitul anului 2017 existau în dotarea serviciului de ambulanță 65 de autosanitare.

Se constată că numărul bolnavilor transportați de urgență a crescut - de la 61.053 în 2016, la 62.273 în 2017.

Numărul bolnavilor asistați și netransportați a crescut de la 5.941 în anul 2016, la 6.161 în anul 2017.

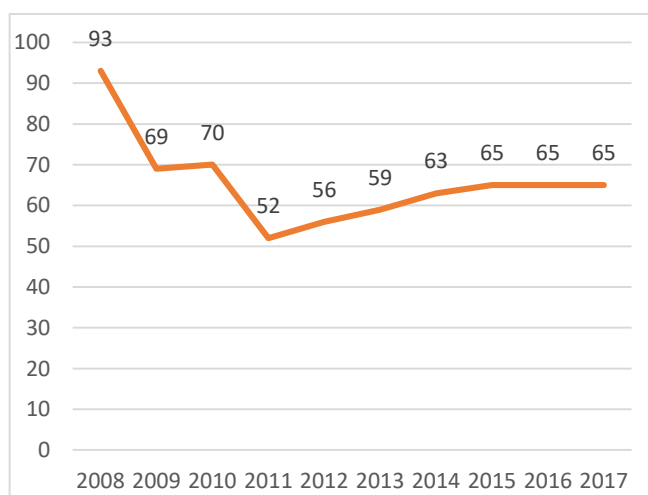

Figură 122 Autosanitare la sfârșitul anului, județul Neamț, 2008-2017 (Direcția de Sănătate Publică Neamț - Compartiment Statistică și Informatică în Sănătate Publică, 2018)

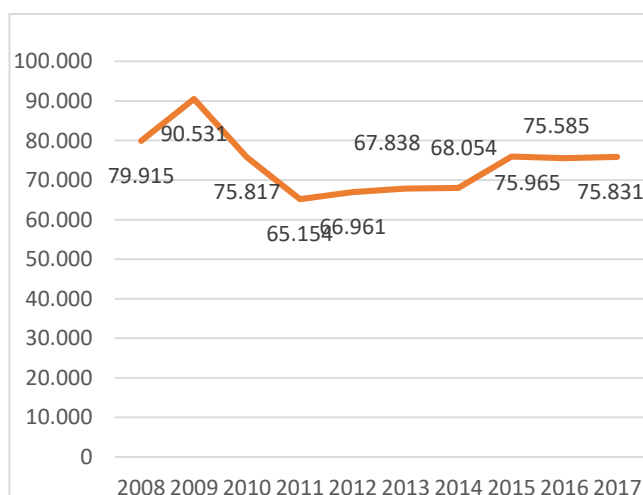

Figură 123 Ore rulaj, județul Neamț, 2008-2017 (Direcția de Sănătate Publică Neamț - Compartiment Statistică și Informatică în Sănătate Publică, 2018)

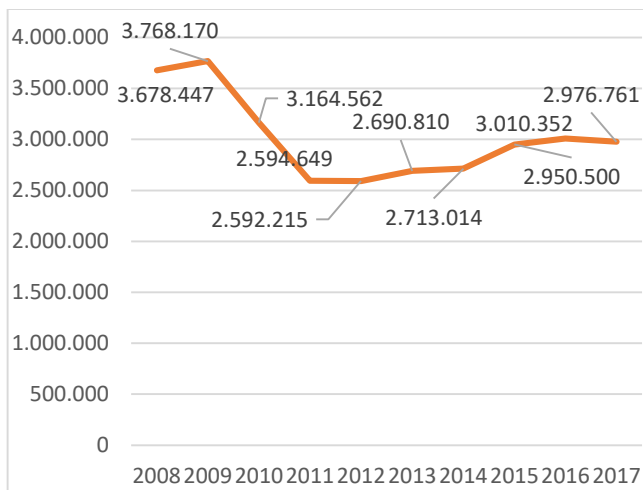

Figură 124 Kilometri parcurși, județul Neamț, 2008-2017 (Direcția de Sănătate Publică Neamț - Compartiment Statistică și Informatică în Sănătate Publică, 2018)

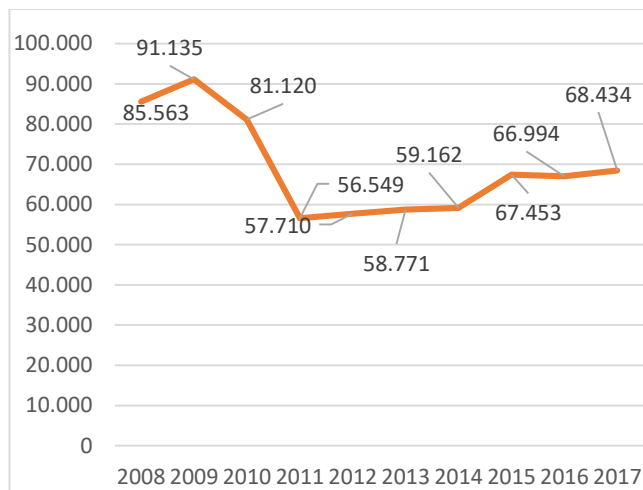

Figură 125 Solicitări, județul Neamț, 2008-2017 (Direcția de Sănătate Publică Neamț - Compartiment Statistică și Informatică în Sănătate Publică, 2018)

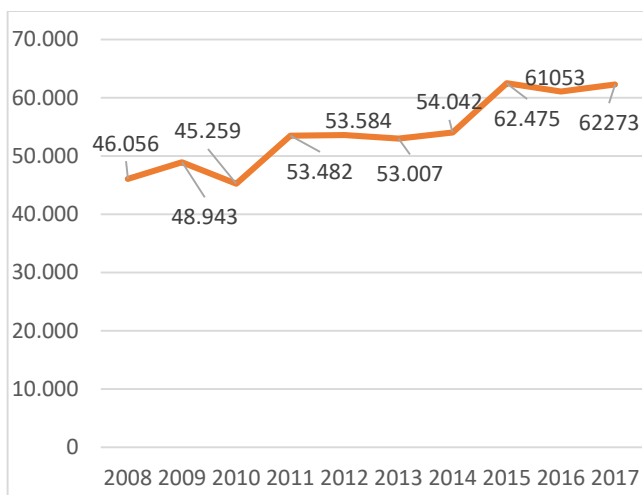

Figură 126 Pacienți transportați, județul Neamț, 2008-2017 (Direcția de Sănătate Publică Neamț - Compartiment Statistică și Informatică în Sănătate Publică, 2018)

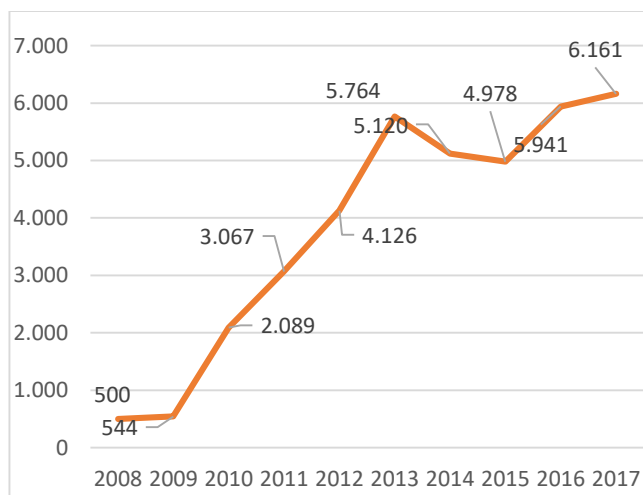

Figură 127 Pacienți asistați la locul solicitării, județul Neamț, 2008-2017 (Direcția de Sănătate Publică Neamț - Compartiment Statistică și Informatică în Sănătate Publică, 2018)

Resurse

Servicii de sănătate profilactice

Activitatea de prevenire a bolilor se desfășoară în cadrul Direcției de Sănătate Publică Neamț prin:

1. Departamentul de supraveghere în sănătate publică:
 - A. Compartimentul de supraveghere epidemiologică și control boli transmisibile
 - B. Compartimentul de evaluare a factorilor de risc din mediul de viață și muncă
 - C. Compartimentul de evaluare și promovare a sănătății
 - D. Laboratorul de diagnostic și investigare în sănătate publică
2. Serviciul de control în sănătate publică:
 - A. Biroul/Compartimentul inspecția și controlul factorilor de risc din mediul de viață și muncă;
 - B. Biroul/Compartimentul control unități și servicii de sănătate,
3. Punctul fix de lucru Roman,

în strânsă colaborare cu rețeaua de medicină școlară, unitățile sanitare cu paturi, servicii specifice, mediatori sanitari romi, asistenți comunitari, unitățile sanitare fără paturi din județ, societatea civilă.

Principalele servicii de sănătate profilactice furnizate în județul Neamț se realizează în cadrul principalelor programe naționale de sănătate, respectiv:

- Realizarea imunizărilor conform calendarului național de vaccinări
- Supravegherea principalelor boli infecțioase pentru prevenirea apariției epidemiilor și instituirea principalelor măsuri de control
- Monitorizarea evoluției infecției HIV/SIDA
- Supravegherea bolilor transmisibile
- Supravegherea calității apei potabile și a îmbolnăvirilor în relație cu apa nepotabilă.
- Supravegherea calității alimentelor și prevenirea toxinfecțiilor alimentare
- Monitorizarea condițiilor igienico-sanitare în colectivitățile de copii și tineri
- Monitorizarea și prevenirea îmbolnăvirilor asociate factorilor de risc ocupaționali
- Monitorizarea și evaluarea modului de gestionare a deșeurilor medicale
- Promovarea sănătății și educația pentru sănătate prin campanii tematice.

Servicii de sănătate curative și de urgență

Unități sanitare existente la sfârșitul anului 2017

Tabel 21 Unități sanitare existente la 31 decembrie 2017, județul Neamț (Direcția de Sănătate Publică Neamț - Compartiment Statistică și Informatică în Sănătate Publică, 2018)

<i>Mediul urban</i>		<i>Mediul rural</i>	
<i>Sistem public</i>	<i>Sistem privat</i>	<i>Sistem public</i>	<i>Sistem privat</i>
<ul style="list-style-type: none"> • 2 spitale de urgență • 2 spitale generale • 1 spital de specialitate - psihiatrie • 4 ambulatorii integrate de spital • 5 farmacii cu circuit închis • 1 serviciu de medicină legală • 1 cabinet stomatologic (urgență spital) • 20 laboratoare medicale • 4 dispensare medicale antituberculoase • 2 centre/laboratoare de sănătate mintală, adulți (inclusiv staționare de zi) • 1 stație de hemodializă • 1 centru de transfuzie sanguină • 1 serviciu de ambulanță • 3 stații de ambulanță • 1 direcție de sănătate publică cu 2 laboratoare de analize medicale (Microbiologie, Chimie și Toxicologie) 	<ul style="list-style-type: none"> • 1 spital, cu 40 de paturi pentru spitalizare continuă • 1 spital, cu 25 de paturi pentru spitalizare de zi • 32 cabinete medicale de medicină generală • 118 cabinete medicale medicină de familie • 94 farmacii • 6 drogherii • 3 depozite farmaceutice autorizate de Ministerul Sănătății • 254 cabinete stomatologice • 348 cabinete medicale de specialitate • 47 laboratoare medicale • 69 laboratoare de tehnică dentară • 3 stații de hemodializă • 1 centru medical de specialitate cu 21 cabinete medicale de specialitate și laboratoare • 2 centre medicale de specialitate cu 34, respectiv 20 de paturi de zi, cu 1, respectiv 4 laboratoare medicale și 22, respectiv 19 cabinete de specialitate 	<ul style="list-style-type: none"> • 1 spital de specialitate - pneumoftiziologie • 1 farmacie cu circuit închis • 6 laboratoare medicale • 1 stație de ambulanță • 1 unitate medico-socială • 1 ambulatoriu integrat de spital 	<ul style="list-style-type: none"> • 5 cabinete medicale de medicină generală • 142 cabinete medicale medicină de familie • 62 farmacii • 20 puncte de lucru ale farmaciilor • 8 drogherii • 1 depozit farmaceutic autorizat de Ministerul Sănătății • 84 cabinete stomatologice • 7 cabinete medicale de specialitate • 1 laborator medical • 5 laboratoare de tehnică dentară • 1 centru medical cu paturi de spital cu 1 cabinet medical de medicină de familie, 1 cabinet stomatologic, 13 cabinete medicale de specialitate și 2 laboratoare

Unități sanitare cu paturi, publice

1. Spitalul Județean de Urgență Piatra-Neamț
 - în subordinea Consiliului Județean Neamț
 - 883 paturi
2. Spitalul Municipal de Urgență Roman
 - în subordinea Consiliul Local Roman
 - 666 paturi
3. Spitalul Orășenesc „Sf. Dimitrie” Târgu-Neamț
 - în subordinea Consiliul Local Târgu-Neamț
 - 260 paturi
4. Spitalul Orășenesc „Sf. Ierarh Nicolae” Biczaz
 - în subordinea Consiliul Local Biczaz
 - 50 paturi
5. Spitalul de Pneumoftiziologie Bisericani
 - în subordinea Consiliul Local Alexandru cel Bun
 - 311 paturi
6. Spitalul de psihiatrie Sf. Nicolae Roman
 - în subordinea Consiliul Județean Neamț
 - 130 paturi

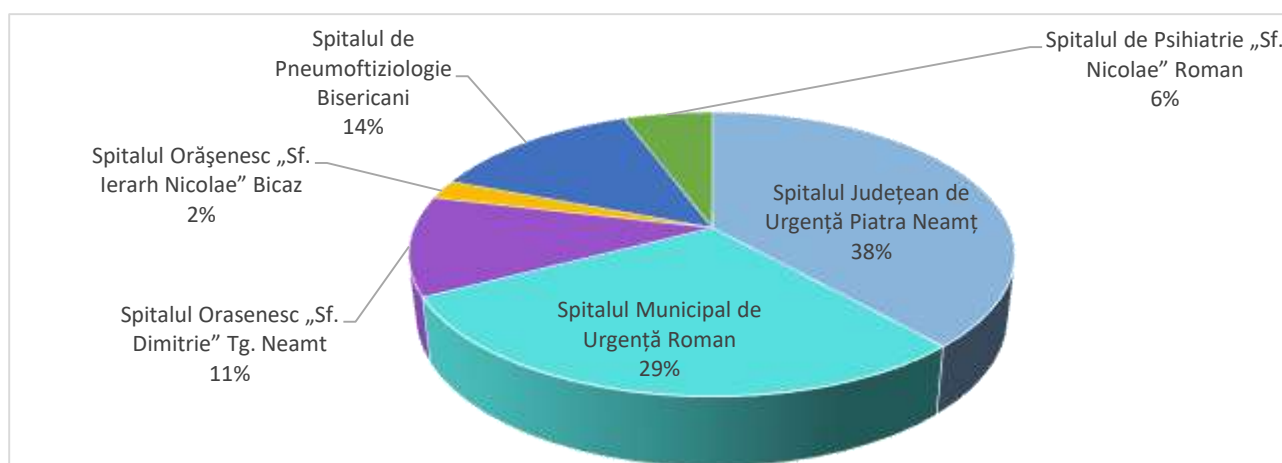

Figură 128 Structura numărului de paturi, pe spitale, județul Neamț, în 2017 (Direcția de Sănătate Publică Neamț - Compartiment Statistică și Informatică în Sănătate Publică, 2018)

Numărul paturilor din spitale:

2.300 paturi pentru spitalizare continuă și de zi, din care:

- 351 paturi pentru copii,
- 467 paturi pentru bolnavi cronici,
- 67 paturi pentru cazuri de zi.

Numărul paturilor din spitale, pe specialități medicale:

- 172 paturi boli interne, din care 10 paturi pneumologie netuberculoasă
- 20 paturi nefrologie
- 104 paturi boli infecțioase, din care 9 paturi hiv/sida
- 115 paturi cardiologie
- 27 paturi dermato-venerologie
- 40 paturi diabet zaharat, nutriție și boli metabolice
- 20 paturi endocrinologie
- 20 paturi gastroenterologie

- 15 paturi hematologie
- 114 paturi neonatologie, din care 15 paturi prematuri
- 90 paturi neurologie
- 65 paturi oncologie
- 202 paturi pediatrie, din care 20 paturi recuperare pediatrică
- 285 paturi pneumologie, din care 204 paturi pneumologie-tbc și 5 paturi chirurgie toracică
- 254 paturi psihiatrie
- 68 paturi recuperare medicală fizică și balneologie
- 51 paturi reumatologie
- 208 paturi chirurgie
- 8 paturi neurochirurgie
- 181 paturi obstetrică-ginecologie
- 27 paturi oftalmologie
- 42 paturi ORL
- 60 paturi ortopedie-traumatologie
- 25 paturi urologie
- 57 paturi ATI (anestezie, terapie intensivă)
- 30 paturi în alte secții

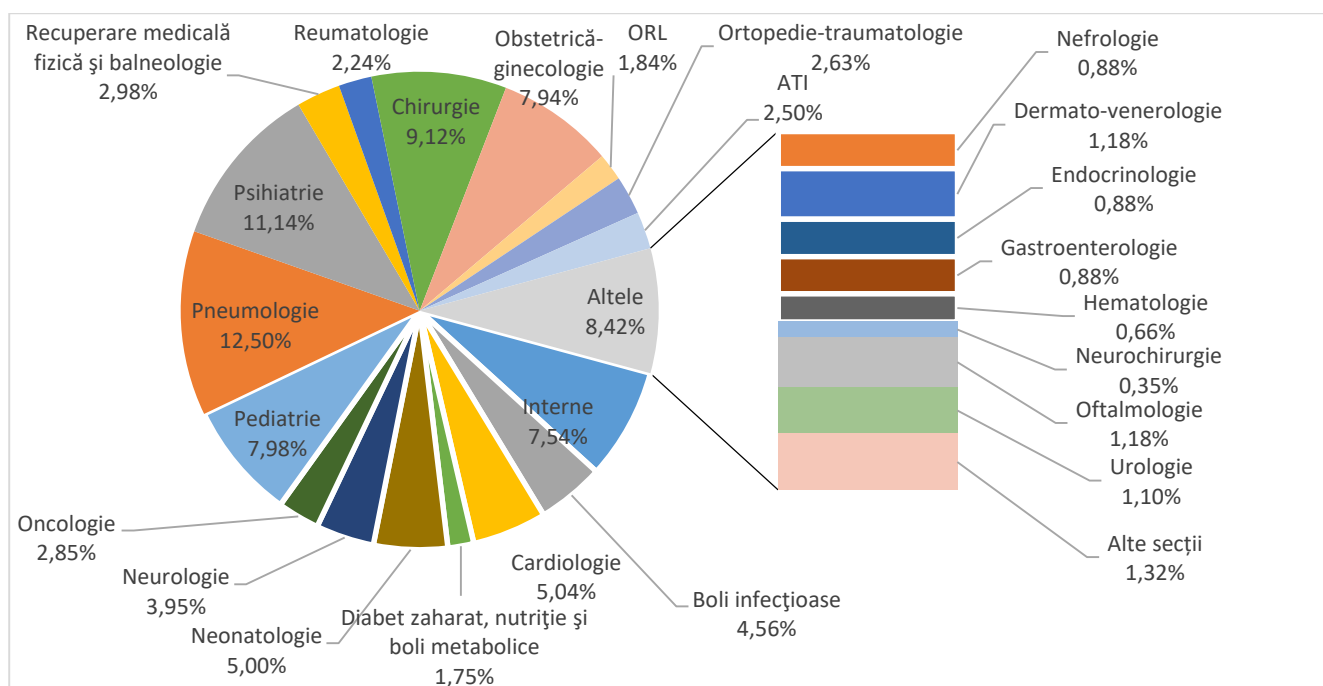

Figură 129 Structura numărului de paturi, pe secții, județul Neamț, în 2017 (Direcția de Sănătate Publică Neamț - Compartiment Statistică și Informatică în Sănătate Publică, 2018)

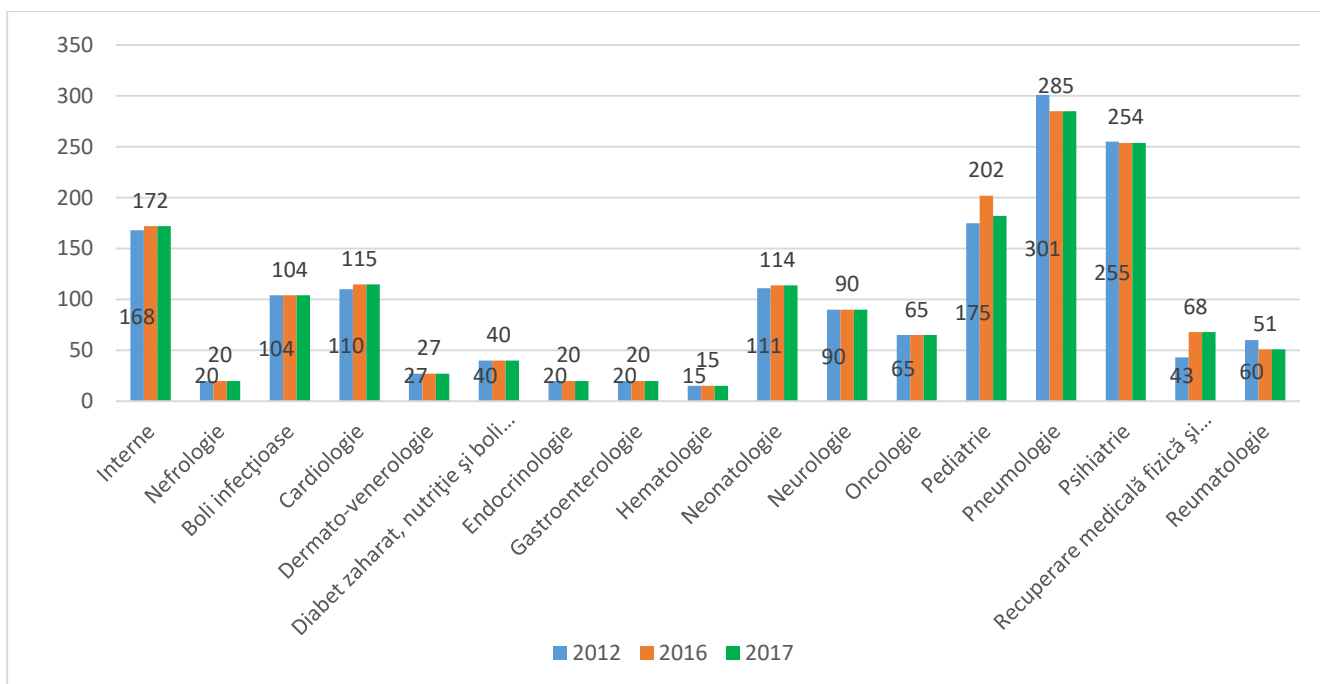

Figură 130 Paturi de spital pentru spitalizare continuă, specialități medicale, județul Neamț, 2012, 2016 și 2017 (Direcția de Sănătate Publică Neamț - Compartiment Statistică și Informatică în Sănătate Publică, 2018)

Asigurarea cu personal

Personal existent la sfârșitul anului 2017 în unitățile sanitare

Tabel 22 Personal existent la 31 decembrie 2017 în unitățile sanitare, județul Neamț (Direcția de Sănătate Publică Neamț - Compartiment Statistică și Informatică în Sănătate Publică, 2018)

Sistem public	Sistem privat
<ul style="list-style-type: none"> • 391 medici (exclusiv dentiști) din care 2 medici de familie • 53 medici rezidenți • 1 - dentist • 10 - farmaciști • 9 - fiziokinetoterapeuți • 55 - alt personal sanitar cu studii superioare • 28 - asistenți medicali cu studii superioare • 153 - alt personal cu studii superioare • 1.531 - asistenți medicali, surori • 87 - registratori medicali • 9 - statisticieni medicali • 3 - tehnicieni utilaje medicale • 9 - alte categorii de personal sanitar mediu • 1.024 - personal sanitar auxiliar • 306 - alt personal mediu angajat 	<ul style="list-style-type: none"> • 427 - medici (exclusiv dentiști) din care 250 medici de familie • 291 - dentiști • 284 - farmaciști • 43 - fiziokinetoterapeuți cu studii superioare • 1027 - asistenți medicali, surori, 5 asistenți fiziokinetoterapeuți • 67 - tehnicieni dentari • 65 - personal sanitar auxiliar

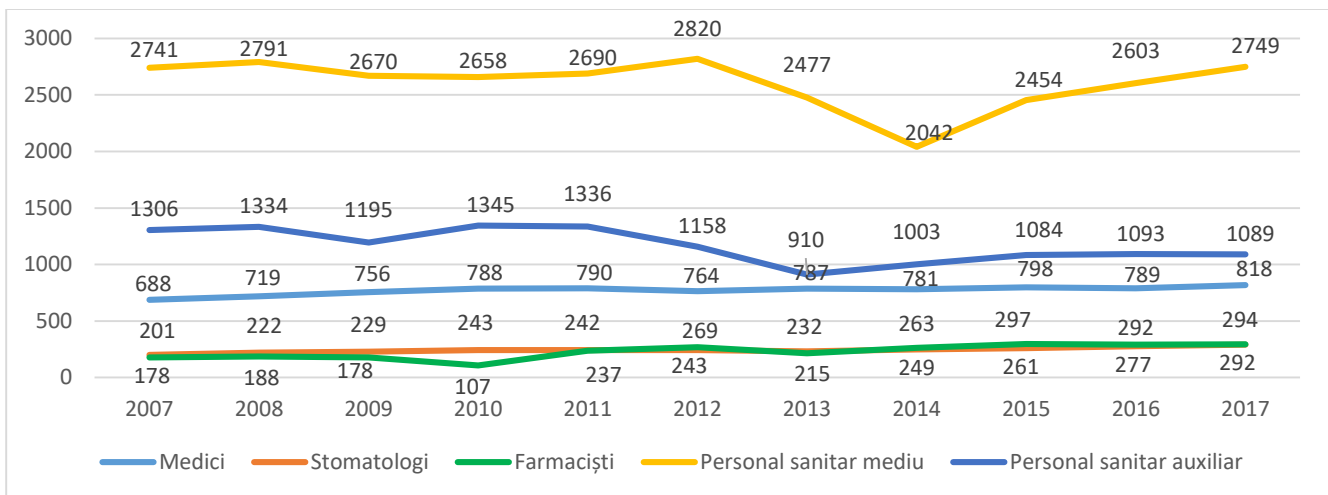

Figură 131 Personal sanitar, județul Neamț, 2007 – 2017 (Direcția de Sănătate Publică Neamț - Compartiment Statistică și Informatică în Sănătate Publică, 2018)

Referințe

Direcția de Sănătate Publică Neamț - Compartiment Statistică și Informatică în Sănătate Publică. (2017).

Institutul Național de Statistică. (2017). *www.insse.ro*. Preluat de pe Institutul Național de Statistică.

Ministerul Sănătății, Institutul Național de Sănătate Publică - Centrul Național de Statistică și Informatică în Sănătate Publică. (2017). *Anuar de Statistică Sanitară 2016*.